大正九年十二月十四日 第三種郵便物認可　昭和十年六月十六日　新京日日新聞　（日曜日）　第四千四百四十七號　（二）

新京日日新聞
夕刊
六月十五日
發行所 新京日日新聞社
發行人 十河榮忠
編輯人 松本勇
印刷人 水越内之介

宋の回答が澁れば斷乎たる措置に出づ
陸軍首脳部天津で協議
强硬態度に意見一致

【天津十四日發國通】十三日夜來津せる張家口特務機關長松井中佐は十三日午前十一時頃より土肥原、酒井、大木參謀等と常盤ホテルに於て秘密裡に察哈爾事件に就き協議を遂げた、先づ松井中佐より現地の狀況を説明し土肥原少將は日本軍部の意向を述べた、仄聞するに宋哲元が十一日提出せる日本側の要求に對し依然回答を澁つてゐるので、誠意を示さぬ時は相當の決意を以て斷乎たる措置に出づ可しとの意見に一致した模樣である

三首脳會議内容

【天津十四日發國通】奉天特務機關長土肥原少將、駐屯軍參謀長酒井大佐、張家口駐在武官松井中佐は十四日午前重要協議を遂げた、第二張北事件に就ては松井中佐が去る十一日省政府主席宋哲元に對し
一、排日侮日行爲を嚴禁
一、責任者の處罰
一、將來の保障
等數項を要求したが、松井中佐は此日右要求提出後の經過其他現地の情勢を詳さに報告次で右報告に基き左の諸項につき協議を遂げた
一、侮日事件の發展性並に對應策
一、北支那時局の解決策と張北事件との關聯
一、察哈爾省内に於ける侮日反日の徹底的取締要求の具体案
尚土肥原少將は協議の結果を關東軍に報告承認を求めた上愈々具体的手段に出るものと觀られて居る

宋哲元軍の抗日態度持續は不可能
軍中央部の觀測

【東京國通】宋哲元軍の侮日事件に對しては軍中央部は關東軍並に出先當局の適切妥當なる措置を期待してゐるが、大体河北省の中央軍、舊東北軍が撤退を完了し、北支の和平が確保されれば、河北省と密接な關係ある察哈爾省が獨り抗日態度を持續する事は事實上不可能であり、宋と雖も既に自己保身上より見て之に對し逆行するの不利を悟つてゐるから日本側の適切なる意向を諒解するに於ては松井中佐の提出したる抗日侮日禁止責任者の捕縛、將來の保障等に對して誠意を披瀝するに至るであらうと觀てゐる、然し乍ら宋の部下は邊境にのみ駐屯し中央の情勢に疎いため不測の行動を構へんやも計り難いので、萬一の場合には斷乎たる處置に出で滿洲國邊境の治安を確保するの要ある事は勿論であるとしてゐる

河北省長天津市長

【北平十四日發國通】仄聞するに汪精衛氏は日滿關係の最もデリケートな河北省長並に天津市長の正式任命の必要を痛感し之が人選中の處最も對日的に無難な王克敏氏を省長に程克氏を天津市長に夫々内定し日本側の諒解も得たと

宋哲元が軍法所長の馘首を承認

【張家口十四日發國通】張北事件の直接責任者軍法所長は直ちに馘首處分にせよとの松井武官の現地に於ける要求に對し宋哲元は之を承認する意ある旨を表明した

密雲街道に防禦工事

【奉天國通】北平方面の第一線部隊よりの報告によれば、停戰地區間の各縣長は中央の招電により全部北平に集合した模樣である、同地一般の人心は極めて平穩であるが、密雲街道の北平附近には防禦工事が施されて居り、多少の動搖を示してゐる
又東北軍殘は今次の事件に關する南京政府の態度に非常な不滿を抱いて居るものゝ如くである

國政第一線に聽く（十二）
"あらゆる施策の前に滿洲社會の特殊性を"
財政部税務司國税科長 田村敏雄氏は語る

建國以來財政部に在つて滿洲國財政特に内國税の整理改善に努力し來つた人、田村氏の談を聽く――

×

先づすべての政策の實行の前に、滿洲といふ社會の特殊性を明らかにすることが大事だと思ふ、この點について自分の考へを述べて見たい、第一に、滿洲國の社會的特性は、民族國家であるといふことだ、そしてそれは植民地……日支の植民地である、人的要素についてもさう言へる、次にはその經濟的機構が甚だチグハグである、原始的な生産と近代資本主義的組織とが入れ混つてゐる、そして生產は農に偏ししかも貧弱である、このことは滿鐵の貨物運賃統計を見ればよく判る、その主なるものは農產物―豆と、石炭だけだ、土着資本といふものは甚だ貧弱で、商業組織は合理

財は關內にゐるといふ狀態である、次に政治的特質として行政が甚だ消極的、その行政機構は多元的である、僕はこれを許して隋圓形をなしてゐる二つの中心を持つてゐると言ひたい、それから財政が局限されてゐる、こういふ諸特徴を理解して始めて滿洲國諸般の問題を論じ、適切な對策を樹立することが出來ると思ふ、たとへば現在の經濟的情勢について滿洲景氣の跛行性といふことが言はれるが、確かにさうだと思ふ、建設景氣なのだ、農民の購買力は增加してゐない、購

税の問題にしても、これまでは財政關税であつた、これは將來日滿ブロック經濟の見地から考へても當然に保護關税へと移つて行かねばならぬ、內國税に關してもいろいろな問題がある、大体支那人の觀念から言ふと、彼らは税金といふものを「必要な惡」といつたものに考へてゐたのだね、何にもしない政府が一番いい政府だとするのだ、こういふこともよく考へてやつて行く必要がある、まあ色々話したいこともあるが、結論はこれ位にして置こう

氏はなか／＼の達辯、話の間に時々辛辣な皮肉をまじへて、にこつと笑つたり、この人が國税科長の職に在る間、人々は大いに氣樂いものを感じて居らうと記者は思つたことであつた

平津駐屯軍の撤收 米當局否定

【ワシントン十四日發國通】北支事件後の新情勢に依り米國は義和團事件最終議定書に依る天津駐屯軍を撤收し且つ北平大使館附海兵團を解消する意向だとの説が傳へられたが國務省當局は十四日右報道を否定、未だ曾て平津駐屯軍の撤收を考慮したことなしと聲明した

殷同、喜多兩氏動靜

【天津十四日發國通】殷同氏は十四日午前七時上海より歸津した、又陸軍省喜多大佐は十三日午後十時廿分發列車で上海に赴いた

磯谷、元野兩氏歸任談

【上海十四日發國通】大使館付武官磯谷少將は元野書記官同道十四日午後四時半入港の靑島丸で歸任した、船中出迎への記者團に語る
北支問題の解決は是非共禍痕を除去せねばならぬ、これが爲には已むを得ずば武力も辭さぬと思つて天津會議に臨んだが列席各位が期せずして此意見に合致した事は愉快であつた、北平では九日突然何應欽の懇望により彼と會談したが、席上日本の要求を承認するが中央軍及び黨部の撤退に關しては自分の權限外だといふ事であつた、次で十日何應欽からは同要求を全部受諾したといふ正式通知を受けたので、彼の誠意に信頼して歸つて來た次第だが、支那側が誠意を以て我要求を實行するに於ては利益を受ける者は啻に河北民衆に止まらず、廣く日支兩國民、惹いては東洋に利權を持つ諸外國人にとつても同樣である
自分は此の見地から支那が今回の態度を速やかに全國に及ぼして誠心を以て東亞全局の和平增進に貢獻せん事を希望し、且支那が然かある可き事を確信する

軍事分會は六月卅日解散 南京政府より電命

【北平十四日發國通】有力筋よりの確報によると南京政府は軍事分會に對し六月三十日限り解散するやう電命した

張學良夫人十四日上海向け逃ぐ

【北平十五日發國通】滯平中の張學良夫人は謠言に驚き十四日午前上海に向け出發した

英獨海軍協定試案に對する佛國政府の對案

【パリ十三日發國通】ラヴァール首相は十三日ピエトリ海相その他關係當局と英獨兩國間に成立した海軍問題に關する諒解につき愼重協議を遂げたが、フランス政府としては右諒解を頭から拒否せず考慮を約し、他方左の如き對案を提示する方針とみられる
一、今回の英獨試案に就ては倘疑念少からず特にドイツ海軍が潜水艦を保有するに至る結果潜水艦の脅威に對處する爲海軍ロカルノ協定案を提唱する
右協定案は大体空軍ロカルノ案と同樣式としロカルノ條約當事國間に締結する
一、以上の提案が容れられず且一九三六年十二月を以てワシントン海軍條約が效力を喪失すれば最早海軍力制限の保障乃至侵略防禦の保障は存せず、從つてフランス政府としては獨自の方針に基き自由に建艦計畫を遂行海軍力の充實を圖る

外務省機構擴張並に改組案

【東京國通】外務省では本月下旬豫算省議を開催し外務諸機構改組案を協議する事となつたが、目下考慮中の腹案は左の通りである
一、領事館新設 滿洲國、支那、アフリカ北部（リセリア、モロッコ）南洋諸島等二、三十個所
一、大使館昇格 ポーランド、アルゼンチン、フインランド、南阿聯邦
一、公使館設置
一、外務省に各局增設 總務局、記錄局、西亞局（南洋近島、アフリカ等の從來歐亞局管轄の一部を分離管掌）國際觀光局、通商局（外局として大擴張し長官として勅任局長三名を置く）

新バス會社創立發起人會

市內および近郊のバス營業統制を計つて滿電バス部と市公署バス部の合併によつて資本金百萬圓を以て設立される新京交通股份有限公司では十五日午前十時からヤマトホテルにおいて創立發起人會を開催した

蔣大使信任狀廿日捧呈

【東京國通】駐日支那初代大使蔣作賓氏は本國政府主席林森氏よりの信任狀到着せるため、來る廿日宮中御差廻しの儀裝馬車で、近衞兵儀仗の下に大使として初參內、鳳凰の間で廣田外相、松平式部長官侍立の上 天皇陛下に拜謁仰付られ、信任狀を捧呈し、終つて大使は夫人同伴 皇后陛下に謁見を賜はる事となつた尙長き邊りでは別に日を改めて豐明殿に於て午餐會を催させられ 天皇 皇后兩陛下臨御各皇族方も臺臨遊ばされ大使夫妻を御招きになり、午餐を共にせられる筈である

新帝展問題圓滿解決

【東京國通】新帝展の開催か否かを繞つて捲起された美術界の嵐は問題の展覽會規則作成委員により無審規則の作成も了し展覽會開催に强行反對を稱へて來た所謂舊帝展派も遂に腰碎け帝展開催に決定、十四日夜に至り大体圓滿な解決を觀るに至つたこれに依つて文部省の面目も保持された譯である尙帝展新規則によれば日本畫と洋畫は隔年交代に展覽會を開催する事になつたが今年は準備の都合で秋の展覽會を延期し明年二月より三月の間に今年度の展覽會を開催する事に決定した

武田所長赴連

武田新京地方事務所長は大連に於ける滿鐵消費組合理事會に出席のため十四日午後八時發大連へ向つた、旅程は三日間の豫定である

人事往來

▲臧式毅氏（參議府議長）十五日午前發奉天へ
▲鄭孝胥氏 前國務總理十四日午後歸京
▲楊井勇三氏（正隆銀行大連支店長）十四日午後來京名古屋ホテル投宿
▲齋藤茂三郎氏（滿洲棉花公司支配人）同
▲矢中快輔氏（同社員）同
▲長田三條二氏（鐵道省囑託）同
▲堀內正男氏（東京辯護士）同
▲山梨稔氏（東京會社員）十四日午後來京ヤマトホテル投宿
▲宮脇長吉氏（代議士）同
▲戶井嘉作氏（同）同
▲矢野晋也氏（同）同
▲岡本一巳氏（同）同
▲山田助作氏（同）同
▲上野基三氏（同）同
▲小高長三郎氏（同）同
▲後藤亮一氏（同）同
▲勝又春一氏（同）同
▲野中徹也氏（同）同
▲武知勇記氏（同）同
▲中村三之丞氏（同）同
▲中御門經民氏（衆議院書記官）同
▲中川淸氏（同屬）同
▲勝宗氏（同囑託）同
▲栗屋秀夫氏（滿鐵審査役）同
▲幸丸政和氏（滿洲國官吏）十四日午前來京國都ホテル投宿
▲渡邊德榮氏（新潟市長秘書）同日午後來京
▲植田一雄氏（ハルビン商人）同
▲野原俊介氏（安東實業家）同
▲原田義房氏（山口縣會社員）同
▲中島彌三郎氏（東京富士興業株式會社社員）同

團体

▲井筒主催鮮滿視察團二十二名十五日午前六時四十分來京十六日午前九時二十分發ハルビンへ
▲松坂屋音樂部三十名十六日午前九時廿分發ハルビンへ
▲東京都染大阪支店招待團二十九名十五日午前七時三十五分來京同九時二十分發ハルビンへ、十六日午後三時引返來京名古屋ホテル投宿十七日正午發南行
▲忠清北道會議員十二名十六日午前九時二十分發ハルビンへ

果物 カネリ洋行 新京ダイヤ街 電話五三九二番

TAVANNES タバン シーマ TRUSTY

女八人感激時代 最後の切札八枚（合作）

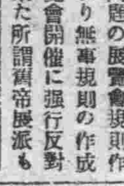

誤解された純情 若水絹子作
行違ひ（二） 40

球惠は、永見の注意をひくために、わざと二尺ばかり離れて見せた。と、永見もそれに氣が注いて、立止つて來たのだつた。

しかし、人眼を避けてゐるやうに、球惠の方へは近寄つて來ずに、球惠には一寸瞳く會釋したまゝ、札賣場の前を通つて入口の方へ步いて行つた。球惠も後から續いて行つた。

さわぐ胸をじつと抑へて、その丸ビルの端まで來ると、永見は立止まつて球惠の近づくのを待つてゐた。

『失禮しました』

『いゝえ』

球惠の感情は、いつの間にか和いでゐた。

『どこかで食事でもしながら、お話しませうか』

『えゝでも、食事なんか結構ですわ』

球惠は、そんな氣くりした氣持ちではなかつた。

『しかし、步きながらお話しするわけにもゆかないし、それではお茶でも飲むことにしませう……』

『それがよう御座いますわ』

永見は步きながら一寸考へたやうだつたが、そこへきたタクシーを呼び止めると、

『さあ、どうぞ』

と、云つて、球惠を促すやうにした。云はれるまゝに球惠が自動車に乘ると、永見もそれについて乘りながら、

『銀座裏まで……』

と、云つた。自動車が動き出すと、永見は、

『銀座裏のどこか靜かな家へ行きませう』

と、云つた。球惠は默つてそれに肯いて見せた。四丁目の通りで車を止めさせると、二人は賑やかな通りを新橋の方へ向つて步いた。永見はしきりに喫茶を注意して行つたが、一寸小綺麗なカフエーを見つけると、球惠に云つた。

『こんな家でも差支へありませんか』

『えゝ』

球惠は、永見に寄り添ふやうにして、中へ入つた。二組あまり客があつたが、どこも居心地のよさそうな椅子は塞つてゐなかつた。

永見は、一寸立迷ふやうにしてゐたがそこにゐた女給に、

『二階は？』

『あいて居りますからどうぞ』

と、女給はさう云つて、何か意味ありげな微笑を漏らしてゐた。その卑しい微笑が何かを意味してゐるかと感ずると、球惠は顏が赧くなつたが、しかし、愛人同士にとられたことは、なんとなく嬉しいことだつた。

二階は狹かつたけれども、淺い鼠色の壁に、白地に黑の縞の入つたカーテンの調和が、ひどく落着いた感じを出してゐた。テーブルの上の花瓶には何かの草花が插してあつた。

永見は、左手の隅の椅子に腰を卸して、そこへ上つてきた女給に、

『お茶と、何か果物を持つて來て吳れ給へ』

と、注文した。女給は、直ぐ階下へ降りて行つた。

『こゝなら、落着いてお話ができますね』

二人は、向ひ合つて暫らく默つてゐた。

百日咳に
早期に手當を
百日咳猖獗の時季です。學校から、街頭から小供は病菌を背負つて來ます。
しかし小供が元氣なため、加答兒期は看過され勝ちなのが常です、餘病の起るのが怖ろしいのです。
熱はなくてもせきを始めたらチミツシンを與へて一日も早く病氣の進行を阻止して下さい。
罹患してからでも發作を和らげ治療日數を大いに短縮して餘病の併發を防ぎます
味は蜜の樣に甘いので小兒は喜んで服みたがります。
殊に寢る前の一匙は夜中の劇しい發作を和らげるので樂に眠れます。
チミツシン
一圓八十錢 一圓 藥店にあり
東京市日本橋區本町 株式會社 田邊元三郎商店
大阪市東區道修町 株式會社 田邊五兵衞商店
TY233

本社主催 第三回排球選手權大會

二十六チーム 二百六十名の入場式 けふ最後の猛練習

選手の胸を躍らす全新京第三回排球選手權大會は愈よ明十六日午前九時新京高等女學校々庭で男女二十六チーム選手二百六十名の堂々たる入場式についで各チームの主將の手により日滿國旗は嚴かに掲揚終つて前年優勝チーム新聲の優勝カップ返還本社松本編輯局長の開會の挨拶後男子部地方B、對鐵路局、女子部民政部、對女子中學校Bにより試合の幕は切つて落される各選手は大會を目指し最後の猛練習をなしてゐる最後の榮冠は果していづれが獲得するか興味津々たるものがある、各チーム組合せ並にメンバーは左の如くである

男子組合せ

1 八島小學校A　2 民政部（NJC 九時半）
3 鐵路總局　4 地方事務所B（一般 九時半）（1—4 12.30）
5 MSC　6 中央銀行（電 一〇時半）
7 八島小學校B　8 交通部（地方 一〇時半）（5—8 12.30）
9 國道局　10 地方事務所A（一般 11.30）
11 NJC　12 電業公司（一般 11.30）
2.00　2.00　5.00

女子組合せ

1 民政部　2 女子中學B（中央 9.30）
3 女學校E　4 電業（國道 9.30）
5 女子中學A　6 室町小學校（女學校 10.30）
7 女學校A　8 女學校B（民政 10.30）
9 國道局　10 家政女學校（N 11.30）
11 秘書處　12 D（M 11.30）
13 中央銀行　14 C（12.30）
（地方 12.30）（鐵路 1.30）（一般 1.30）（電業）
3.00　3.00　4.30

男子之部

▲八島小學校A組 小倉、四方、紫田、堀切、坂元、大山高、稻村、渡邊、藤本 ▲同B組 森田、永田、林、進藤、蕗田、直井、上村、佐藤、布村 ▲國道局 岩谷、伏見、千崎、陳、陳、國元、大久保、羽中田、鹿毛、補見芥 ▲地方事務所A組 入山、佐々木、山口、湯山、森山、山崎、須賀、北川、水戸、上田、安田 ▲同B組 岡田、吉村、山本、樋口、美、森、山本（義）水戸、岩瀨、瀨澤、崎村 ▲NTO（女學校西廣場聯合） 青木、篠田、吉野、中村、酒井、國島、三田村、平野、岡田、今北、池尻、松本、鴨塚、松平、勝浦、津村、杉本 ▲中央銀行 李、合、引頭、馬、久保田、田口、田中、吳、齋藤、沖、宮崎、望月 ▲交通部 桑原、石龜、齋藤、哉、陳、金、劉、馬、張、韓、王、興 ▲鐵路總局 西本、川崎、松井、蒲地、山田（册）高浪、長尾、城戸、赤司、齋藤、大籔、川崎、山田、高橋、沼田、近藤、齋藤（太郎）山田（一郎）鳥渡、渡邊、後藤、竹村、上村、永井、柴山、久米、岩崎 ▲MSC（室町、白菊聯合） 重國、間瀨、大隈、矢作、大作、大隈（末）堀田、相澤、吉田、山田、岸上

女子之部

▲國務秘書處 主將檜山、中川、三上、佐藤、大迫、下川、入江、中村、熊、補欠、大島、藤岡、中村 ▲中央銀行 前 根坂口、川野、青木、大井 中 館、松崎、山下、井田 後 濱崎、岡田、伊藤、竹野 ▲電業公司 前田、茶木、朝直、渡邊、藤田、大橋、宇都、渡邊、相良、宇都、坂元、讃山 補欠 鈴木 ▲女子中學校A組 史秀貞、康淑貞、劉文英、程月清、劉雅媛、殷玉香、李季珍、王淑文、杜續章 ▲B組 唐鳳斌、王書林、榮鴻達、康玉如、蕭昭卿、劉俊英、蔡孟懸、張俊俠 ▲新京高女A組 山田、五十川、大久保、石川、前田、坂下、林、大久保、大石、鈴木、中村、柄尾 ▲同B組 村上、坂根、木下、神崎、加藤、金、鈴木、森口、大和、高橋、福井、生野 ▲同C組 富澤、中西、松尾、花崎、金井、吉田、鐘ケ江、丸山、小川、溝口、井上、吉田 ▲同D組 中川、高田、原田、原、土屋、角金、中北、池松、遠迫、田中、林出、渡邊 ▲同E組 松崎、松本、阪田、村上、吉岡、濱木、石井、天野、中野、藤岡、加川、上田、山下、川崎、大本 ▲國道局 松永、山根、越取、篠村、木場、原田、張、川崎、野田、補欠、岡崎、井出 ▲民政部 高田、國司、吉川、于、大武、三好、大串、吉川（芳）藤原、戸次、青木 ▲家政學校 宗、增田、西田、金澤、杉 ▲室町小學校 中村、今林、大谷、馬、米良、稻川、奥野、豐田、田尻、安藤、浦、南海、堀井、西村、谷本、小林、松本

寛城子舊北鐵從業員 あす最終引揚げ 七十六家族三百名

轉籍居殘り者は二十七名

舊北鐵從事員新京寛城子課員七十六家族約三百名は十六日午前零時三十分發臨時列車で引揚委員長前寛城子驛長タチコフ氏の統率のもとに十數年間住みなれた寛城子を後に悲壯な思ひと緊張の面持ちで赤い本國へ引揚げることになつた、引揚を前に十四日午後八時から寛城子ソ聯小學校に引揚準備委員長アナトリーステパーフ、マルタカレリ兩氏は全員を集め引揚について懇談的訓辭を與へた、第一回第二回の引揚で轉籍居殘者二十七名を除いて全部舊北鐵從事員は引揚を了する

日之出町の小火

十五日午前八時二十分頃市内日之出町二丁目十四馬躍延方より出火急報により滿鐵消防隊出動八時五十分鎭火した、原因は煙突の不完全から損害輕微

トラック衝突

十五日午前八時十分頃大同大街同光路交叉點にて陳玉庫の運轉せる大經路長安公司のトラックと富士町六丁目丸仲商會のトラック（運轉手富岡太郎）が衝突し丸中の自動車が顚覆運轉台を破壞し運轉手富岡太郎氏は顔面其他に全治一週間の傷を負ひ滿鐵醫院にて應急手當を加へ同乘の滿人二名も打撲傷を受け特別市東洋醫院にて手當を加へた屆出に依り領警署では目下嚴重取調べ中

京大線けふ全通 但し當分假營業

假營業運轉中の京大線は從來新京、前郭旗間のみ列車運行中であつたが前郭旗、大賚間の開通なり今十五日から大賚までの混合列車運轉を開始した、これに伴ひ發着時刻左の如く改正された

△下り第百一列車 新京發午前八時、農安着同十時四十六分農安發同十一時五分、前郭旗着午後三時、前郭旗發同廿五分、大賚着同六時

△上り第百二列車 大賚發午前七時、前郭旗着同九時三十九分、前郭旗發同十時、農安着午後一時十二分、農安發同十三分、新京着同四時三十分

日滿對抗野球戰 火蓋切らる！

本社から優勝楯寄贈

全新京球界のファンの血を湧かす日滿對抗戰は遂に來た、今日午後三時三十分初夏の裝ひをこらした緑の西公園球場で新裝なユニホームに包まれた日滿の精鋭軍は監督に引率され靜やかにしめされたダイヤモンドに沿ふて入場式を行ひ中央に整列兩軍主將によつて日滿國旗の掲揚、前年優勝新京倶樂部藤戸主將から優勝旗返還、神崎副所長の開會の挨拶ついで同四時十分大會長代理神崎副所長のあざやかな始球式により大會の火蓋は切つて落された、滿洲國軍は八、九年ともに敗戰のうきめを見たが本年は是非とも優勝し榮へある大會優勝旗並に大會カップ、本社寄贈の優勝楯を獲得せんと意氣たからかである、一方新京倶樂部は常勝を誇り歴史をけがすまじとこれまた必勝を誓つて元氣一杯である、果していづれが優勝するか一、二、三回戰と戰は愈々白熱化するであらう

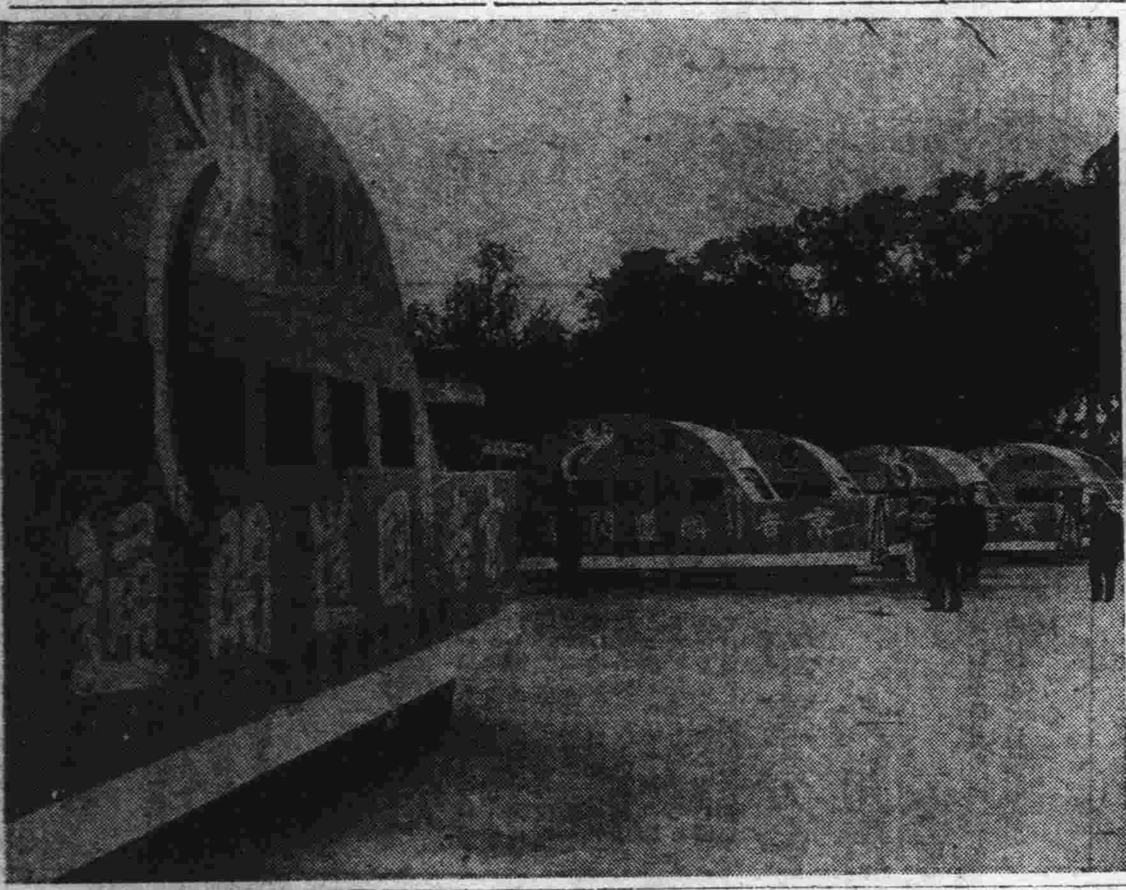

國道局お自慢の 京吉國道開通

けふ盛大な竣工式をあぐ

國道局御自慢の京吉國道は今十五日午前十時から新京市外石碑嶺において日滿官民多數參列の下に盛大な竣工式を擧げた

同國道は特別市郊外の五里堡を起點とし吉林高等師範學校前に至る、全延長凡そ百十粁、大同二年七月着工當時匪襲の危險をおかし國道局員の献身的努力によつて漸く完成を見るに至つた有効幅員六米、その鋪裝は新工夫を凝らし、總工費九十三萬圓を要した

沿道到るところ風景絶佳、ドライブ道路としては隨一のものでこれが開通により國都新京と永郷吉林間の交通は僅に二時間半に短縮された（寫眞は西公園で竣工式參列の招待者を乘せて新國道のドライブに向ふ乘合バスの行列）（寫眞はけふの開通式）

かつとなつて 毆り殺す

十四日午後十一時半頃新京特別市昌平胡同宮地氏方大工坂本安次（三二）は同僚滿人大工王振河（三三）と口論を始め双方のゝしり合つてゐたが坂本はかつとなりその場に有り合せた直徑二寸位の角棒を以つて王の前額部に一撃を加へ瀕死の重傷を負はし王は直ちに百川醫院に擔ぎ込み應急手當を加へたが十五日午前三時頃遂に絶命した屆出により新京鐵道事務所では直ちに坂本を引致目下嚴重取調べを進めてゐる

地中から 砲彈を堀出す

本籍神奈川縣中郡比々多村三宮一〇七八現住所新京永樂町三丁目四番地義星無線電氣株式會社員添田竹治氏（三一）が六月九日午後三時頃興安大路滿鐵傳染病棟前に目下建築中の滿洲國衞生技術所建築現場北側の地下四尺の所から砲彈一ケを發掘し十四日新京署に屆けて來たが滿洲事變當時埋沒したものではないかと云はれてゐる

千八百圓紛失

原籍山口縣、吉敷郡佐山村、海拉爾アルプスカフェー主人中村久雄氏（三〇）は十四日午後十一時發列車でハルビンに出發の際列車發車間際にズボン、ポケットに押込んでゐた現金一千八百圓を紛失してゐるのを氣附き驛詰警官に屆出でた

滿洲新內閣々員 日滿官民招待

張總理始め、齊、馮、丁、于、呂、張、孫、李、阮の十大臣は十四日午後六時半から新京ヤマトホテルへ在京日滿官民の主なる人二百余名を招待組閣披露宴を催し席上張總理の挨拶、大野關東局總長の謝辭があり歡談時余で散會した

街の日記

名和榮次郎氏 尺八教授

滿鐵音樂會琴古流尺八講師名和榮次郎氏は今月から毎月四、五、十四、十五、二十四、二十五の六日間白菊町會館で出張講習を行ふ、希望者は同會館まで申込まれたいと

諺文新聞記者が 筆友會組織

朝鮮中央日報新京支局長李啓氏を責任者に朝鮮日報新京支局長金世烈氏東亞日報新京支局長崔衡宇氏等を幹事とする朝鮮諺文記者によつて筆友會を組織し十五日右三氏は挨拶に來社した

新生座幹部 開演挨拶に來社

大亞細亞人聯盟新京支部創立披露宴基金募集のため十四日夜から三日間新京公會堂で開演する、新生座一黨を代表して主幹花村緋紗子、松本高麗次郎兩氏は十四日挨拶に來社した

博多にわか 十七日から公會堂で

本場年粋の博多仁輪加德永忠七氏一行廿余名よりなる一座が來る十七日より二日間、毎夜六時より記念公會堂において、福岡縣人會後援の下に蓋を開けることになつた、新京では珍しい本場仁輪加の來演は初夏の演夜に一興趣を添へるものとして、前人氣を煽つてゐる入場料大人一圓、小人三十錢

あす野遊會 在新京秋田縣人會

在新京秋田縣人會は十六日午前十時半より西公園海軍記念碑裏に於て野遊會を催す、會員は十六日までに申込まれたいと

滿洲事情 改纂協議

滿洲中等教育研究會編纂の「滿洲事情」の改纂について十六日午前九時より新京高等女學校に於て滿洲内各中等學校長が參集種々協議することになつた

日の出を拜する つどひ

十六日（日曜日）朝三時五〇分より西公園誠忠碑前にて（新京日出時刻三時五五分）市民早起會午前六時

日本基督教會集會

一、日曜學校 午前九時
二、朝拜 午前十時十分 「拘束の恩寵」 吉川牧師
三、夕拜 午後七時半 「迫害者パウロ」 吉川牧師
御來聽歡迎

けふの銀相場

國幣對金票 一〇四円七〇四
鈔票對金票 一三六円〇〇〇
國幣對鈔票 八一円九〇〇
現大洋對鈔票 一三三円五〇一

朝鮮人空巣 新京で御用

本籍京畿道水原郡水原面南水原二十一番地元奉天江田島町六コルゴ洋裝店外交員林東成（二八）は六月二日午後一時頃奉天醫科大學助教授安部淺吉氏留守宅の施錠を破壞して屋內に侵入し白金台ダイヤ一カラット入りの指輪時價五百圓及び十八金指輪十圓、十八金アレキサンダー入り指輪廿圓正方形皮バンド十五圓、合計五百六十圓の物品を竊取逃走新京富士町三丁目二十三番地鮮人素人下宿金正哲方に金韓殖（三〇）と僞名し潜伏中を十三日午後零時三十分頃新京署金刑事張巡捕が逮捕し十五日奉天署より身柄引取りに來京するはず

カフエー、飲食店 一齊臨檢

最近市内カフエー飲食店の女給雇婦女の風紀其他について兎角の噂を聞知せる新京署保安係は十四日署員を召集市内カフエー飲食店の一齊臨檢を行つたが違反者相當あり中でも最も多いのは無屆女給で其の數百餘名に達し十五日早朝からこれら無屆女給で保安係は時ならぬ混雜を呈してゐたなほ新京署では今後絶へず臨檢を行ひ違反者は容赦なく嚴重取締る方針の如くである

彩票の開票 時間變更

國民獎券の開票は從來毎月十四日の午前十時から四道街商務會樓上に於て行はれて居たが來る七、八、九の三ケ月間は各お役所が半どんとなる關係上開票時間を繰上げて午前九時半から行ふことゝなつた

伍堂卓雄氏 各所を訪問

昭和製鋼社長伍堂卓雄氏は十五日午前八時五十分來京、財政部に星野總務司長を訪問後南軍司令官、大野關東局總長津田海軍部司令官を歴訪して正午離京した

地方委員の補欠 王、張氏決定

新京地方委員中山恕世、同宮城嗣明兩氏區外轉出により豫備委員王紹廸、張惠卿の兩氏を補欠委員に決定した

片山直彦氏 四平街へ赴任

滿鐵新京保健所主任片山直彦氏は四平街保健所主任に轉任衞生關係方面多數の見送りを受け十五日正午發はとで赴任した

小柳新潟市長 來社

新潟市長小柳牧衞氏は北鮮方面を視察し十四日來京、國都ホテルに投宿したが十五日は日滿各官廳を訪問する、なほ氏は同縣人會幹部らの案內で十四日挨拶のため本社を來訪した

衞生系統懇親會

恒例全滿衞生系統懇親會は十六日鐵嶺グラウンドで開催されるが新京醫院からは十五日正午發はとでテニス部選手一行八名が監督田中醫長の引率のもとに必勝の意氣込みで鐵嶺に向ひ出發した、選手のメンバー次の通り

監督 田中 （若林 （安達 （古多島 廣重） （日野 陶山） 補欠 （香取 井出之上）

天氣と氣温

明日の天氣 西寄の風曇一時雨
日の出 午前三時五十五分
日の入 午後七時二十三分
月の出 午後七時十分
月の入 午前二時四十六分
けふの氣温 最高 廿六度 最低 十六度四

誤植訂正

新京大經路伊豫組醬油釀造元賣出富籤番號六月十一日附夕刊發表の一等金五十圓動業債券（十圓券五十枚宛）二〇ト九三八とあるは二〇本九三八番の誤植にて伊豫組醸造元では非常に迷惑致されし爲め訂正

運轉手及車掌大募集

近ク新設スル新京交通會社ニ於テ左記ニヨリ運轉手及車掌ヲ募集ス

運轉手募集要項…一、年齡 滿二十歳以上滿四十歳以下 二、資格 關東局有免許者 三、提出書類 履歷書、身分保證書、滿鐵病院身體檢查證 四、受付場所 南滿洲電氣株式會社新京日本橋營業所 五、締切期日 昭和十年六月二十日

車掌募集要項…一、年齡 滿十五歳以上二十歳以下 二、資格 小學校卒業者（但シ滿人ニアリテハ公學堂卒業者） 三、四、五項 運轉手ニ準ズ

南滿洲電氣株式會社新京營業所 電話三七〇二番 五九八一番

貸室 事務所向 梅ケ枝町三ノ六（電話九〇六番） 新都ビル

連日滿員 有がたく御禮申候 富士町二丁目 新京ホテル隣 割烹 新京

多年各位ノ御援助ニヨリ無事奉仕ナシ得タルヲ奉萬謝候今回歸國ニ際シ參堂御禮可申上ノ處退職安意ノ爲少々足痛ヲ來シ乍不本意失禮仕候段御寛恕被成下陪舊ノ御愛顧願上候謹テ各位ノ御隆昌ヲ祈リ御厚禮申上候 謹言
六月十五日
元新京神社神職 井上香木
追テ本日離京ノ節ハ御多用中態々御見送ヲ辱シ萬感胸ニ迫リ惜別ノ情難堪モノ有之候重テ御厚禮申上候 再拜

めまひに はれやか ¥.30 ¥.50 ¥1.00

夏の婦人服地陳列
アカシヤ匂ふ御夏の若葉に映える美しき御洋裝姿響く粹くる涼白きところに涼風をよぶ
御洋裝夏こそは御洋裝を召させ中山には今夏の流行生地殊に斬新なものは內外より洩なく取揃へて御待居ます
新らしい生地 高級婦人服
中山婦人服店

新撰爆笑隊

辰野九紫作　永田八浦鬭英太朗畫

現代篇 二五 とんだ御挨拶（五）

彼は鰯の頭程を彼女の爲めに惜しんで支配人に訴へた。

「石井さん――それぢや綾子が可哀相です。」

「誰ぢや――綾子といふのは？」

専務が口を挾んだ。――資本家は記憶がない。

「あゝ、あのジャンダークか」

「有名な職坂夫人の御尊名です」

京城野球戰の應援に右名を馳せたことは専務も忘れないらしい。

「は、あの時は大變出過ぎた眞似を致しまして、誠に申譯も御座いません」

「いや／＼僞に謝まる必要はない。――僞の子供も應援に入つとるんぢやが、お蔭で萬歳を擧國したとやらで感謝しとうた。」

「はア……その……」

「御前、何をしとつた女子かナ？」

と彼は暫く躊躇してゐたが、やがてのこと思ひ切つた言葉を返した。

「……御判斷にお任せします」

「成程、こりや御挨拶ぢやナ。」

はッはッは……如何にも愉快さうだつた。

「いや謝まらんでもいゝです」

「オイ／＼君――重役の眞似をしちやア不可ん」

黒田老人に窘められて、彼も思はずハッとして調子に乗り過ぎたことを後悔した。

然し、氣紛れな資本家には却つて彼の開びりした態度が何處か召したらしく、三田の話議も有耶無耶、何のお咎めもなく、加之に、

「君、奥さんにも宜しくいつて呉れ給へ。」

なんて身に餘る光榮に浴したのであつた。

斯くて、重役室から退る時ならぬ興奮に浴られ、百円を施して出て來た職坂綾吉は、會社が退けてから此の大事を報告すべく、同志三田勝太郎のアパートに病氣見舞に來てゐる筈の彼女の許へと、身も心も浮き立たせたのであつた。

「恐れ入ります。」

「ナニ、恐れ入らんでもいゝ、あんな偉い人がお父さんの會社にゐるんなら、月給を上げてやつて呉れなんて、タイピストかなんだと思つとるやうぢや。」

「は、何と仰しやられても仕方ありません。」

「ナニ、そんなに恐縮せんでもえゝぢやろ。」

「別に、恐縮も致しませんが、うちの綾子が聞いたら、どんな職業を拒くか――それが心配です。」

「はは、こりやソウトウなんぢやナ。黒田君！」

重役は本人を前に置いて、監査役へ呼びかけた。

「は、それは、もう……黒田の御前でも矢張りがあります。」

「職坂、お前、君、職坂君――見ては子供のいふことぢや。あんまり氣にせんやうにナ。」

「は、その點は心得て居るつもりです。」

「あ、さうか、さうか。それでと……俺の同じ奴が、君の細君は……」

酸のネクタイ諸結び
ショップガールの唇は
トマトの色か、うす紅か
惑やサタンの眼が光る
ヴァンプの煙のけむり紫の
グラスに光るあの酒は
君の振か、戀の火か

それは綾子と百合江の合唱であつた。

「幸福な奴等だなア……俺が斯んな苦勞してるのを知らないで―」

……オーイ、三田ア――早く病氣なんか治つちまへ!!!」

ラヂオ　十六日（日曜）新京

午前之部

六、〇〇 建國體操（滿語）
六、一五 ラヂオ體操（大連）
引續き 入港船の御知らせ（大連）
七、〇〇 建國體操（滿語）
七、一五 ラヂオ體操（大連）
七、三二 朝の音樂（大連）
八、三〇 子供の時間
神詣＝京都市建勳神社より中繼＝
九、四〇 講演（東京）
一〇、一〇 子供の時間（滿語）（奉天）
童話 可愛的賓狗 朱鑑安
一〇、四〇 演藝
一、鬼斷家私
二、搗
老生 月紅
胡琴 李樹元
鋼胡 陳寶祥
一〇、五九 時報（東京）
一一、五〇 滿洲音樂（奉天）
＝全日滿中繼＝
「滿洲古典劇に於ける伴奏音樂」

午後之部

〇、二〇 街頭音樂と散歩音樂（東京、大阪）
一、〇〇 俚謠（東京）
一、二〇 野球試合實況 東京大學野球聯盟リーグ戰 早大對法政＝明治神宮外苑野球場より中繼＝
◎備考 左記の放送時刻は中斷す
二、五〇 經濟市況（東京）
三、〇〇 ニュース（東京）
〇野球取止めの場合は左を追加す
一、二〇 伏見稻荷神社御田植祭實況 ＝京都府乙訓郡向日二枚田神田より中繼＝
一、御田舞
二、御田植
五、〇〇 子供の時間＝大阪桃谷演奏所より中繼＝
童話劇 海賊船を逃げ出す話 スミトラ物語 豐島與志雄原作 林二九太脚色 BKコドモサークル
五、二五 氣象通報、番組豫告
六、〇〇 ニュース（東京）
引續き ニュース
六、二五 國際アナウンス（東京）
六、三〇 ジュネーブより講演
國際勞働總會講演
國際勞働機關帝國事務長 吉阪俊藏
雇傭者側代表 博多商工會議所常務理事 渡邊福雄
勞働者側代表 日本勞働總聯盟會長 八木信一
七、〇〇 國內アナウンス（東京）
七、〇五 舞臺中繼＝大阪歌舞伎座より＝
自活する女 伊原青々園原作 川村花菱脚色
場景
一、新橋花柳界にあるおせんの家
二、中澁谷のさゝやかな住居
三、茅原傳蔵の家の庭
四、ある郊外の森
八、三〇 時報、ニュース（東京）
八、四五 ニュース、氣象通報（滿語）
番組豫告
九、〇〇 劇 金鎖記 滿洲劇研究社票友
九、四〇 講演（鮮語） 學校と家庭 新京普通學校 朴長吉
一〇、〇〇 北滿の時間（謹話）（哈爾濱）

ラヂオの御用は 東京無線 電四九二〇番

皆様の娛樂殿堂 帝都キネマ

死亡

▲岡部濟氏（日本橋通り八十三番地大信洋行）十三日午前十時十分死亡

居住消息

▲本間昭氏（山形縣）大連から中央通り六番地ハルビン稅關新京出張所へ
▲岩崎健氏（長崎縣）同
▲中尾金一氏（山口縣）同
▲原田義雄氏（鹿兒島縣）敷島寮十號村田方へ

轉居

▲川田廣輔氏 和泉町から常盤町三丁目十一號ノ二十三へ

日曜 癸亥 友引 執 昴宿

●一白の人 急速なる發展を望むときは却て蹉跌すべし 乙と丙と戌が吉
●二黒の人 天來の賜を受くる吉日企業名弘め何れも吉 甲と辛と壬が吉
●三碧の人 小挫折を氣に掛けず心を勵まして進むべし 丙と戌と癸が吉
●四緑の人 福德集來の幸運日にして何事にも進んで吉 丙と戌と乾が吉
●五黄の人 質朴を主とし倦まざる時は大吉の日と成る 甲と未と辛が吉
●六白の人 戰々兢々身心共に落付きの無き日外出注意 辰と未と辛が吉
●七赤の人 能く能く注意せざれば暗礁に乗り上る如し 乙と辰と巽が吉
●八白の人 忠實に本分を守れば知らず識らずに發展す 甲と乙と庚が吉
●九紫の人 事成るに近づきて運びの鈍る日奮勵すべし 庚と辛と癸が吉

オーダーメード
ワイシヤツ
ネクタイは……
（新柄續々入荷）
ダイヤ街
スワロー商會
電五ゴ二フ九ク八ヤ番

解雇廣告
西川晃弘
通稱 操
右之者都合に依り本日限り解雇致し候に付爾今當社とは何等關係無之候間此段御告候也
昭和十年六月十四日
新京吉野町一丁目一番地
秦信無盡株式會社

鍼灸
あんま
男女技術員多數
高橋療院
梅ケ枝町四ノ十四 電五八六七

あんま
電話五八二九番
新京永樂町三丁目一
一陽堂療院

撞球台及附屬品
篠田玉台店
新京三笠町二ノ九 電六〇九六番

土地建物
賣買 所有管理 代理 賃貸 其他一切
山佐土地建物株式會社
新京興安大路五二號
資本金壹百万円 半額拂込済
常務取締役 宍戸譲
支配人 團迫藤吉
電話五五八〇番

＝味覺で立つ＝青葉
●鰻かば燒ト井● 喰を生じて大評判
食道樂 青葉
三笠町二丁目
電話二九四二番

流線型
スピーデイな運筆
スピーデイな型
¥2.00
¥2.50
¥3.00
セーラー萬年筆
株式會社阪田製作所 滿洲出張所 大連市但馬町七六

小店員募集
一、男子年齢十六歳ヨリ二十歳迄ノ内地人
一、成ルベク商業ニ經驗アル者若干名
一、希望者ハ履歴書持參本人來談アレ
一、市内ニ確實ナル保證人ヲ要ス
一、面會時間午後七時ヨリ九時迄ノ間
新京西四馬路第三市場一九號
佐々木

吉林＝新京
急行トラック輸送
貸切扱 小口扱 迅速懇切
運轉手 數名募集
丸仲運輸 新京支店
新京富士町六ノ二
電五八七四番

新高風船チウインガム
食後の一粒
虫歯の豫防
胃腸を健康
醫藥に代る
チウインガム
新京日本橋通七三
福田支店
新高製菓大連工場

●頭痛にノーシン！
效果は期待以上！しかも胃腸をこわさぬ理想的頭痛藥●

カベ塗りには
メロニア
日本ペイント
大連・奉天・新京・哈爾濱

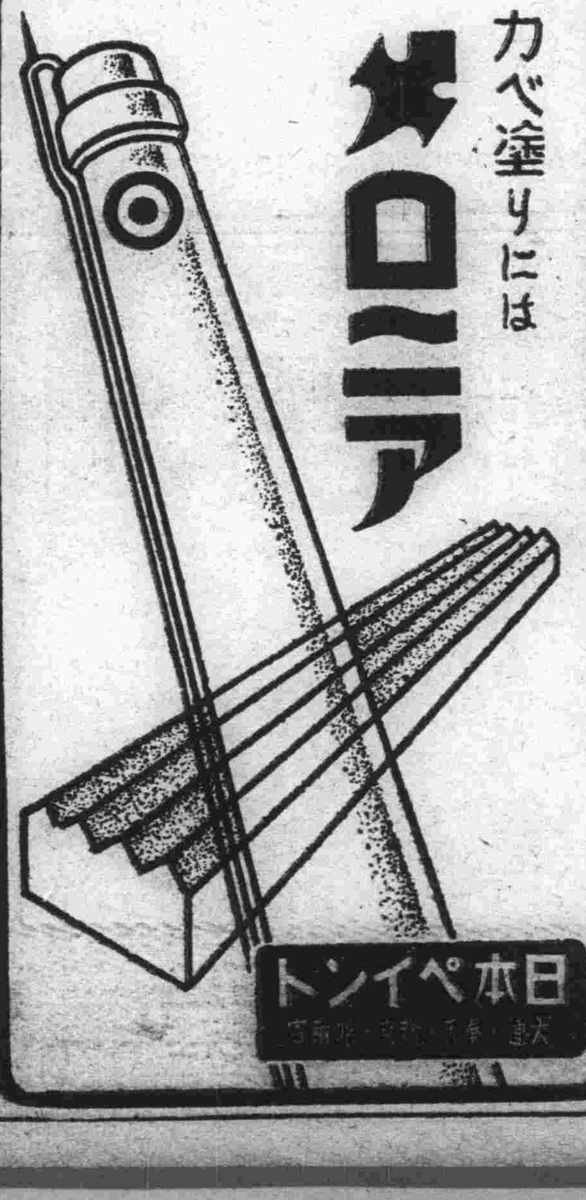

●二日酔に はれやか●
¥ .30
¥ .50
¥ 1.00
¥ 2.00

靜かな感じよい
喫茶と洋酒
新京入船町（新京百貨店裏）
松葉

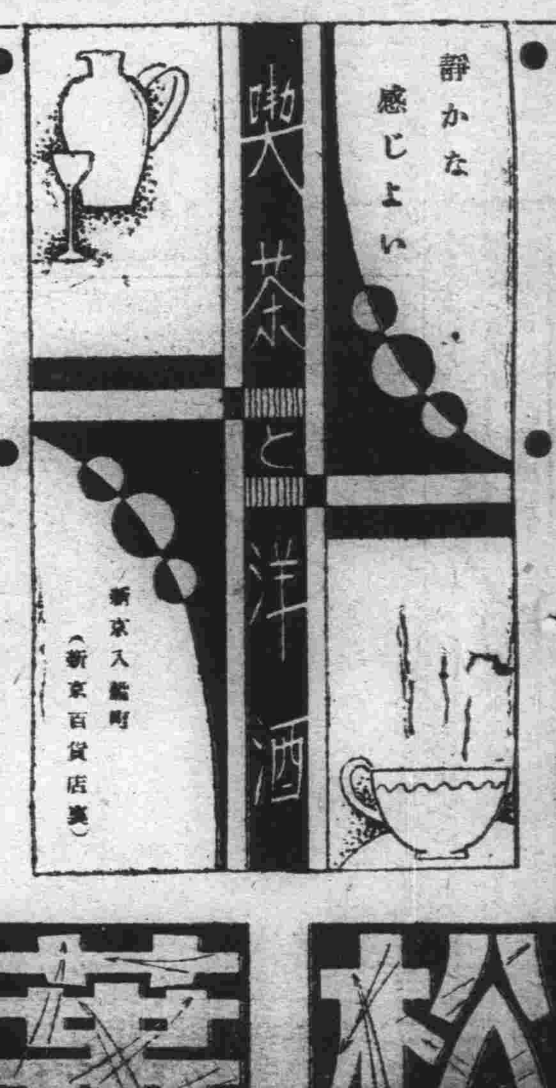

賣特品洋の夏
帽子
電話四九六〇番
パナマ帽 カンカン帽
¥1.60―¥40.00 大見切50錢ヨリ
レインハット 運動帽
其他型變り新品色々
婦人帽・子供帽各種

婦人服小供服
輕快優美最も新しい型を特撰格安に提供いたします
ハンドバツク
¥1.50 夏の御婦人お持物として格安で體裁優雅
帶、メ紐
15錢ヨリ 夏向帶締色々

御はきもの
千草草履 皮草履
レザー書緒草履
塗下駄各種
子供カヤと夏ふとん
赤ちやん用品

カットグラス
高尙美麗最高級のグラス製品ゼヒ御家庭御一品
贈物としても好適品
コップ皿 セット物 他いろいろ

雨時の洋品
紳士用レインコート 4.65ヨリ7.90
婦人用レインコート（洋服和服各種）
晴雨兼用洋傘（羽二重）¥5.40
紳士用コーモリ傘¥2.20ヨリ6.80
子供用特製防水マント1.60ヨリ2.20
長ゴム沓子供¥.80ヨリ 大人2.20ヨリ
御買上の有無にかゝはらずゼヒ一度は御來車を御寄せ下さいませ
愈雨期！皆樣のお召物を保護し御活動を活潑ならしむる雨時の洋品を實と体裁を兼備した御良品を取揃へました
輸入組合加盟店
ダイヤ街 寶山洋行

本年中の民間工事
二千萬圓突破か
住宅難も緩和されん

新京に於ける土建界は官衙工事の出盛りに反し民間建築界は素張しい活況振りである、本年當初の予想としては官民工事を合して三千五百萬圓乃至四千萬圓を期待されたものである、その內譯としては各官廳建築工事が約二千五百萬圓民間建築が一千萬圓乃至一千五百萬圓と予想されたのであるが、工事期に入りて既に三ケ月を經過した現在迄の狀態から考へると各官廳が積極的に入札に附さない限り二千五百萬圓は難しいのではないかとも予測されるに至つた、然し民間側では附屬地內の空地征伐、日本橋通其他主要街の改築整頓と國都建設局管內に於ける電々會社、中銀代用官舍住宅組合住宅等との大口建築及び豐樂路、興安大路、濟和街附近の個人商店並に住宅の建築が予想以上の活潑を來たし一千五百萬圓の予想を突破し二千萬圓を突破すること確實と見らるゝに至つた從つて本年末には現在迄の如き深刻なる住宅難も幾分緩和されるであらう

鴨綠江材の着材豫想

本年度中に於ける鴨綠江材の安東側着材豫想數量は採木公司では杉松二十七萬石紅松三萬石落葉松十一萬石落葉松電柱三萬石雜木一萬石合計四十五萬石と滿人料棧側に紅松雜木を合して約六十萬石の材を見る豫想で百萬石內外と觀られてゐる

大阪ビル 近日中に着手

興安大路と豐樂路との角地に建築する大阪ビルは國都建設局の許可內諾を得たので愈々近日中に大連に本店を有する某組と單獨契約を行ひ着手することになつたが同建築は地下室二層地上四階一部五階及び屋塔二階建坪二千六百平方米延一萬三千平方米鐵筋コンクリート造の大建築物であつて總工費約百五十萬圓本年新京に於ける民間最大建築である同建築は完成を非常に急いで居り年內竣工を見れば十萬圓の懸賞金が請負人に贈呈されることになつてゐる、尙建築概要は左の如し

一、近世式鐵筋コンクリート造
一、地下二層地上四階(一部五階)
一、地層一階、電力室、ボイラー室、機械室
一、地層二階、デパート賣場、從事員宿舍
一、地上一階、デパート賣場、事務室
一、地上二階、デパート賣場、喫煙室其他
一、地上三階ホテル(バス附三十三室普通八室其他)
一、地上四階集會所(疊敷)支那料理、グリル
一、地上五階、撞球場、麻雀俱樂部、圍碁室等
一、豫算建築費九十五萬圓附帶工事費十萬圓
一、工期本年度內完成で急速施工
一、年內に竣工すれば十萬圓の懸賞金贈呈
一、設計者、野村建築事務所

鹿兒島縣工人 碇山組で雇傭

鹿兒島縣揖宿郡頴娃村より內地工人が矢繼早に來滿する、第一回は大工職四名第二回は大工、左官職十一名が地元に於て一ケ月半の講習を受けて來滿するもので、大阪の日滿勞務協會工人の來滿なき折柄人員は少數であるがその質は立派なものとして多大の期待をかけられてゐる

州內本年度土建工事
二千萬圓と豫想
◇…既に着工せる主要工事

關東州內の本年度の土建工事に就いて各方面の豫測綜合して見ると大体二千萬圓程度に落付くが既に着工せるもの今後着手するもの主要工事は左の如し

▲關東州廳關係工事
一、大連工業學校繼續工事
一、甘井子小學校新築工事
一、靜浦小學校新築工事
一、水源公學堂新築工事
一、大連水道第五期擴張工事

▲滿鐵關係工事
一、大連驛新築工事
一、第四埠頭倉庫增築工事
一、鐵道建設局增築工事
一、殉職記念碑新設工事
一、沙河口社員俱樂部新築工事

▲傍系會社工事
一、國際運輸會社新增築工事
一、代用社宅新築工事
一、南滿瓦斯會社々宅新築工事

▲大連市關係工事
一、山縣通第二市場ビル新築工事

▲民間工事
一、東洋拓殖ビル新築工事
一、大連放送局新築工事
一、大阪商船ビル新築工事

この外大小の工事は今後工事最盛期に入りて續々入札に附される筈であるが大体關東州廳が百七十萬圓滿鐵及び傍系會社で七百萬圓大連市が百萬圓民間側が約一千萬圓と豫想されてゐる

帝國耕地協會大會 帝國耕地協會では十一日午前十時から赤坂三會堂に大會を開催農村經濟の安定を圖る爲め耕地事業上採るべき方策其の他を審議した

十三日限 錢鈔受渡高

新京取引所における錢鈔先物六月十三日限受渡高は次の通り(單位千圓)

鈔票對金票 一一六
賣方 東永茂一五、三井一、裕昌源四五、積德泉二、天增慶一、慶豐錢二、天和興五〇
買方 益發號六一、三泰棧四六、永豐興五、瑞昌興三、春發號一
國幣對鈔票 三四三
賣方 積德泉一八、福順厚一二三、三泰棧七〇、天增慶一、永豐興一六、慶豐棧三、瑞昌厚三、春發號四四、天和興六五
買方 東永茂七八、益發號一六、義合銀行六四、大孝興一六五、功信源二〇

(ハルピン)鐵路局工事 月末頃より一齊に入札

哈爾賓鐵路局關係工事は北鐵接收後直ちに多數の工事入札が行はれるものと關係方面で多大の期待をかけてゐたが工事入札が遲延し見當外れだとの悲觀說が生れてゐるが實際問題として接收事務及び業務一切の改正刷新舊從業員の引揚げ等に寧日なかつたが舊從業員の引揚げも近く完了するので本月末頃から一萬圓の小工事を約四十件程一齊に入札に附することになつてゐる

通商擁護法 發動近し

【東京國通】對カナダ通商擁護法發動に關する關稅調査會は十四日大藏省で開催、カナダよりの輸入商品の課稅に付大体左の如く決定したので、次回幹事會で正文化したる上來週の特別委員會に附議、愈々總會の議を經て通商擁護の發動を促す事となつた
一、課稅品目は小麥、本材パルプ、他二、三種、合計五大種とする事(印刷用紙、亞鉛等を除く)
二、課稅率は現行率の五割見當とする事
三、實施期間は六ケ月乃至一ケ年とする事

五月中 外地輸出入額

【東京國通】拓務省發表=五月中外地輸出入額は總輸出額一〇、五三六、一六〇圓、總輸入額一一、七九九、三四五圓で前年度より輸出二、五二八、〇〇八圓增、輸入一三、一五二、七七九圓增の成績を示した

鐘紡今期配當 二割五分据置

【東京國通】鐘紡では十四日の重役會に於て今期配當二割五分据置に內定した

滿洲產業座談會

滿洲技術協會主催の『滿洲產業座談會』は十七日午後四時半より大和ホテル會議室で開催される

土曜會例會

新京土木業者の親睦團体である土曜會では十五日午後七時より料亭開花に於て六月の月例會を開催する

土建ニュース

決定工事

●需用處警務科安東地方法院自動車庫其他新築及本館改修工事
落札 六千三百八十圓 水間組
六、六〇〇、〇〇 荒井組
七、〇六八、〇〇 大村組
八、八〇〇、〇〇 鈴木組

●鐵路局 吉林驛構內排水設備工事
落札 六千九百九十圓 岡組
七、三四〇、〇〇 東亞土木組
七、三八〇、〇〇 鈴木組
七、六九〇、〇〇 松村組
七、八〇〇、〇〇 志岐土木組
八、一三〇、〇〇 京城土木組

●關東軍經理部 南嶺騎兵隊給水工事
落札 二千四十五圓 大信洋行
二、三九〇、〇〇 市瀨工務所
二、九八〇、〇〇 中野工務所

奉天地方事務所 奉天加茂小學校增改築工事
落札 一萬四千五百八十五圓 後藤組
一四、六七〇、〇〇 尙厚溫組
一四、七〇〇、〇〇 神田組
一四、八〇〇、〇〇 油井工務所
一五、三四〇、〇〇 京城土木
一五、八〇〇、〇〇 近藤組
一六、〇〇〇、〇〇 昭和工務所

撫順間運河五ケ所橋梁補張工事
落札 四千百圓 福井高梨組
四、七〇〇、〇〇 松本組
五、八〇〇、〇〇 今井組
六、〇〇〇、〇〇 荒井組
七、八〇〇、〇〇 日本工業

奉天國際物五六號倉庫ホーム西側擁壁其他改築工事
落札 一千八百圓 昭和工務所
一、九二〇、〇〇 神田組
二、〇〇〇、〇〇 日本工業
二、八〇〇、〇〇 尙厚溫

京賓線顧鄉屯站附近線路改良工事
落札 五萬二千八百圓 哈爾賓鐵路局

豫告工事
大連工事々務所 惠比壽町五四番地社宅改造工事 期日 六月十五日午前十時
鐵路總局 吉林站構內轉車台基礎工事 入札 期日 六月十七日午前九時
關東軍經理部 公主嶺射的場新設工事 入札 期日 六月十八日午前十時

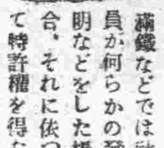

長春

滿鐵などでは社員が何らかの發明などをした場合、それに依つて特許權を得たのをどう扱ふことになつてゐるのかしら
×
社員として勤務しつゝ社業に關聯した發明考案をしたとすれば、それはそのまゝ社の權利になつてもよいとは思ふがそれでは發明といふものの奬勵にはならないであらう
×
この春から『滿洲と發明』といふ雜誌が出ていろいろと發明奬勵に努力してゐるやうだが先づ手近かなこういふ所から働きかけて行くことが大事だ

商況欄
(六月十五日前場)

海外經濟電報

倫敦銀塊 三三片一六分一三
同 遠限 三三片一六分一
紐育銀塊 七二仙八分七
孟買銀塊 本日休會
スチール株 三三弗二分一
アナコンダ株 一六弗〇〇
米英爲替 四九五弗九四仙四分一
米日爲替 二九弗一〇仙
米支爲替 四一弗二〇仙
英日爲替 一志二片一六分七
英支爲替 一志八片八分一
英米爲替 四弗九四仙四分一
印日爲替 本日休會

▲米棉
現物 一一仙九五
七月限 一一仙五〇
十月限 一一仙二八
十二月限 一一仙三一
一月限 一一仙三三
三月限 一一仙二一
五月限 一一仙四五

▲印棉
ブローチ 休
オームラ
ベンゴール

▲市俄古小麥
七月限 八〇仙四分一
九月限 八一仙〇〇
十二月限 八三仙四分一

▲カルカッタ麻袋
當筋 休
遠筋 會

金銀市況

●上海標金
昨引 七〇四、五〇 七〇四、〇〇
本寄 七〇一、五〇 七〇一、〇〇
●大連金鈔票
現物
寄付 二三四、六〇
引 二三六、〇〇
出來高 七月十三日限
六月廿八日限 三五八、四〇
寄付 七二、三〇
七月十三日限 出來不申
●大連沙塔洋 大洋
出來高 二〇〇〇万
現物
●奉天國幣金票 一三一、〇〇

爲替相場

▲上海爲替
▲日本向
第一回 賣 一四、二五〇 買 一四、七五〇
第二回 賣 一四、三七五 買 一四、七五〇
第三回 賣 買
第四回 賣 買
▲倫敦向
第一回 賣 一志七片八分七 買 一六分五
第二回 賣 一志七片八分一 買 一六分一五
第三回 賣 買
▲紐育向
第一回 賣 四〇弗二分一 買 一〇〇一五
第二回 賣 四一弗一六分一 買
第三回 賣 買

▲大連爲替
▲上海向 一一一、〇〇 一一二、五〇 一一二、〇〇 一一一、五〇 一一〇、〇〇
▲臺灣向 一一一、〇〇 一一一、〇〇 一一一、〇〇 一一一、五〇 一一〇、〇〇 一一〇、〇〇
▲日本向 二九弗 八分一〇
▲紐育向

▲阪神日米爲替
第一回 賣 二九弗〇〇 買 八分一〇
▲阪神日英爲替
第一回 賣 一志二片 買 三分三 三分五

株式相場

▲大阪株式(短期)
	寄	引
大新	八七、四〇	八六、七〇
鐘新	二八、九〇	二八、一〇
東新	一五三、六〇	一五三、八〇
日產	一五〇、六〇	一五〇、六〇

▲大連株式(短期)
	寄	引
五品	一六、七〇	一六、七〇
豆新	二一、一〇	二一、一〇
錢鈔	二〇、二〇	—
東新	一三五、七〇	一三五、九〇
鐘新	二八、七〇	—
日新	六〇、五〇	六〇、五〇
滿證	二六、七〇	二六、七〇
二新	二五、八〇	二五、八〇

▲奉天株式(短期)
	寄	引
滿新	一五五、四〇	一五五、一〇
東新	二八、八〇	二八、五〇
鐘新	二九、八〇	二八、八〇
日新	八〇、五〇	八〇、五〇
大品	二〇、〇〇	—
五新	三八、〇〇	三八、〇〇
豆鐵	二三、五〇	二三、五〇
滿新	一二、五〇	一二、五〇
二甲	七〇、〇〇	—
電乙	一八、〇〇	一八、〇〇
同拓	九、〇〇	九、〇〇
東亞	二三、七〇	—
東滿	二二、五〇	二二、五〇
日興	三五、五〇	三五、五〇
滿毛	一一、四〇	一一、四〇
優先	一七、五〇	一七、五〇

商品市況

▲大阪綿糸
	寄	引
六月限	二〇八、五〇	二〇八、七〇
七月限	二〇九、八〇	二〇九、八〇
八月限	二〇八、六〇	二〇九、二〇

▲大阪棉花
九月限	二〇八、二〇	二〇七、五〇
十月限	二〇五、三〇	二〇五、三〇
十一月限	二〇四、六〇	二〇四、四〇
十二月限	二〇二、二〇	二〇二、二〇

▲大阪人絹
當限	六二、〇〇	六二、三〇
先限	六〇、〇〇	六〇、二〇

▲神戸豆粕
當限	六二、九〇	六二、七〇
先限	六三、二〇	六三、二〇

特產市況

●大連大豆
現込	三、八〇	三、八〇
六月限	四、〇〇	三、九九
七月限	三、九〇	三、八〇
八月限	三、九八	三、九〇
九月限	四、〇〇	三、九三
十月限	三、九〇	三、八四

●同 豆粕
現物	一、二〇〇	一、二〇〇
七月限	一、二〇〇	一、二〇五
八月限	一、二一〇	一、二一〇
九月限	—	—

●同 豆油
現物	二一、四〇	二一、四〇
七月限	二一、三〇	二一、三〇
八月限	二一、六〇	二一、四〇
九月限	—	—
十月限	—	—
十一月限	一、三一五	一、三一五

●同 高粱
現物	三、七二	三、七二
六月限	三、七二	三、六六
七月限	三、七七	三、六六
八月限	三、七七	三、六六
九月限	三、八〇	三、六六
十月限	三、七〇	三、九五

●哈爾濱大豆
六月限	三、六七	三、六六
七月限	三、七二	三、六六
八月限	三、七二	三、六六
九月限	三、八〇	三、六六
十月限	三、〇〇	二、九五

●同 小麥
六月限	八、〇五〇	七、七〇〇
七月限	一、二五〇	七、〇〇〇
八月限	八、一二五	七、八二五
六月限	一、三五〇〇	一、三二〇〇
七月限	一、三六〇〇	一、三四〇〇
八月限	一、三七五〇	一、三三五〇

新京通信 一千號記念號近く發刊

中村明星氏の主宰する新京通信社は三週年一千號を迎へたので七月には『國都大新京大觀』を發行することゝなつた

新京取引所市況
(六月十五日前場)

●大豆 現物(一石値段) 定期(混合百斤値段)
	寄	引	出來高
現物	三、三二	三、三〇	一三車
六月限	三、三六	三、三三	二三車
七月限	三、三二	三、三二	九車
八月限	—	—	—
九月限	—	—	—
十月限	—	—	—

●高粱
現物	—	—	—
六月限	—	—	—
七月限	三、〇五	一メ	一車
八月限	—	—	—
九月限	三、四〇	一メ	一車
十月限	三、四〇	一メ	一車

●鈔票對金票
二十八日限	一二七、一八	一二七、〇一
寄		十三日限
引	一二七、一八	一二七、一七
出來高		

●國幣對鈔票
二十八日限	一〇三、八〇	十三日限
寄	八二、六〇	八二、一〇
引	八二、九五	八二、〇五
出來高	二万千	四万五千

●錢鈔
國幣對金票 一〇四、七〇
鈔票對金票 一三〇、四〇
國幣對鈔票 八二、九〇
現大洋對鈔票 [illegible]

外科 性病 大森醫院 梅ケ枝町三丁目 電・四七四三

來ル拾六日(日曜日)午前拾時ヨリ……雨天の際は貳拾參日
親睦 長崎縣人會大運動會
會費不要
場所 西公園 誠忠碑裏
長崎縣人ハ老幼男女ヲ問ハズ會員全部集合セラレタシ……未入會者モ歡迎致シマス

新京キネマ 電話二〇六八番
十三日より 四日間
原作額田六福・監督永富映次郎 オールトーキー なみだの母
辻吉郎監督 紅緒の傳八笠 海江田讓二主演
稻垣浩監督 原作鳴瀧七人組 オールサウンド版 富士の白雪
演 元村秋 月田一山 信子・智榮穗

長春座 電話二〇・五七六番
十三日より封切
松竹キネマ特作 原作齋藤良輔 共演 岡田嘉子●大塚君代
ものは言ぬ姉
パラマウント社 眼と耳の新聞 松竹ニュース
ヒヨットコ六人組
松竹京都作品 やくざ無敵 大内弘●光川京子

商都キネマ 電話六四〇五・八六二三番
十三日より 四日間● 總体强力番組
新興キネマ作品 原作小川 監督村松 母の心 上東主演 岸一郎 寛主演
メトロ社超特作品 颱風
明眸ノーマ・シャラー主演 ユ社超特作品
ウオーレス・ビアリイ ジョージ・ラフト ジッキー・クーパー バワリイ 快心の大作 ユシルオウ・ルーウラ

●頭痛にはやつぱりノーシンが一番だ●

芝浦モートル
電氣工事一般設計請負 電氣機械器具販賣並修繕 材料一式販賣 青寫眞 電氣燒付
三井物產特約店
合資會社 康德電業社
新京祝町二ノ一七 電二二七二番
工場 千鳥町一ノ九
一手販賣店 康德電業社

日滿民刑事訴訟 顧問及鑑定貸家貸地管理 諸書類作成日滿鮮通譯 滿洲國商標登錄
辯護士 黑田實法律事務所
事務所移轉 日本橋通八三 大信洋行三階(新京百貨店入口右側)
新設電話 五四四九番

滿洲事變 論功行賞 公債 高價買入
御下命次第店員參上致します
公社債 株式賣買 松尾盛男商店新京支店
新京日本橋通り四九 電話三八八五
本店大連市連鎖街榮町通り 支店奉天驛前(千代田通り筋)

●新京區公示第十一號
新京區地方委員會中川忽世氏竝宮城調明氏共ニ區外轉出ニ付地方委員會規則第十二條ノ規定ニ依リ昭和十年五月一日同區豫備委員王紹延立氏竝張惠鄉氏ヲ以テ其ノ補缺委員ニ決定セリ
昭和十年六月六日
南滿洲鐵道株式會社 新京地方事務所長 武田胤雄

圖書文具事務用品
巖松堂滿洲部 春明書莊
新京東一條通十八 電話五五五四番 振替奉天一二六五番

眩暈に はれやか
¥ .30 ¥ .50 ¥ 1.00 ¥ 2.00

ELEY SPECIAL TRAPSHOOTING CARTRIDGE ELEY LOADED
ELEY-KYNOCH 12 12
獵銃 滿洲に於て最も適したスポーツとして狩獵をお薦め致します
▲ダイヤモンド獵銃實包各種新入荷
▲國產旭裝彈ケース新着荷
京都伏見本場製 打揚煙花(晝夜間用各種在庫)
カタログ贈呈
大連市浪速町一二六 坂本商店
新京出張所 八島通四〇 電三〇六六番
哈爾賓出張所 キタイスカヤ街一一

新京日日新聞

朝刊

夕朝刊共十二頁

發行所 新京日日新聞社
發行人 十河榮忠
編輯人 松本勇
印刷人 水越内之介

床板材 ベニヤ板 樫甲板
吉川商會
電二〇一三番

ソ滿國境―國際河川航行の合法性獲得へ

カザケヴィチ三角洲北岸本流航行計畫斷行

航政局の一大飛躍

【ハルビン國通】ハルビン航政局では昨年暮堀内總務科長が黒河水路技術會議が決裂の際ソ聯アムール船舶局代表ムヘネン氏に對し「本年にはカザケヴィチ三角洲北岸の本流航行を實施する」旨を傳へて航政局の態度を宣明した事實に鑑み爾後右計畫の法律的並に技術的研究を續けてゐたが愈々今回航政局作業船三隻を以て本計畫斷行を決定するに至つた

作業船は竣工同月下旬堀内總務科長以下同局幹部が同船に分乘、ハルビンを出發して撫遠よりカザケヴィチ三角洲北岸に出でハバロフスクと三角洲間のウスリー本流に乘り出し三角洲を右に見て虎林方面に向はんとするものであるが航政局では出發に先立ちハバロフスクのアムール船舶局宛儀禮的に右の主旨を通告する筈で出來ればアムール船舶局を訪問、新局長イワノフ氏以下と交歡を遂げる事も考慮されてゐる而して實際問題から見て左の如き場合が案ぜられその實現を危ぶむ向もある即ち

一、ソ聯側は三角洲を自國領土として堅固な軍事施設を構築し同島の上陸は勿論その附近には一切の外國船舶を近づけない、依つて航政局作業船が航行を敢行すれば勢ひソ聯官憲の航行妨害が豫想され或は意外な不詳事件の發生も考へられること

一、從つて滿ソ間に新たな紛爭を生じ外交問題化する恐れあること

これに對し航政局では

一、從來の航路はアムール支流でソ聯が舊東北政權時代その弱身につけ込んで取極めた不合理なもので滿洲國の船舶が國際河川の本流を航行することは堂々たる合法行爲である

一、殊に今回の企ては航政局として當然の權利行使でありアムール船舶局から何等差支へなき旨言質を得てゐること

一、若し紛爭を生じ國境線確定の問題が起きても北京條約、愛琿條約の條項及び兩國審査航路未決定の上から見て我に充分の反駁材料を有すること

の諸觀點から前記の杞憂を外に鋭意準備を進めてゐるが本計畫が見事成功すれば滿洲國交通史に一新紀元を劃するものがあると同時に如何なる政治的波紋を兩國關係に投ずるか深甚の注意が拂はれてゐる

ソ聯の妨害は何等恐るゝ必要なし

右につき堀内總務科長は語る

この計畫は一部の方面で非常に心配してゐるところもあるが、本流航行と云つても本質は技術的なものであり、航政局としてはその職責上當然爲さなければならぬ仕事である、ソ聯側が妨害するかも知れぬが妨害する方に非があるのだから別に恐れる事もない、アムール船舶局の訪問は目下愼重に研究してゐるのだがイワノフ新局長とは未だ會つてゐないしこれから色々折衝する上から一度會つて置く事も必要だから是非實現したいと思つてゐる

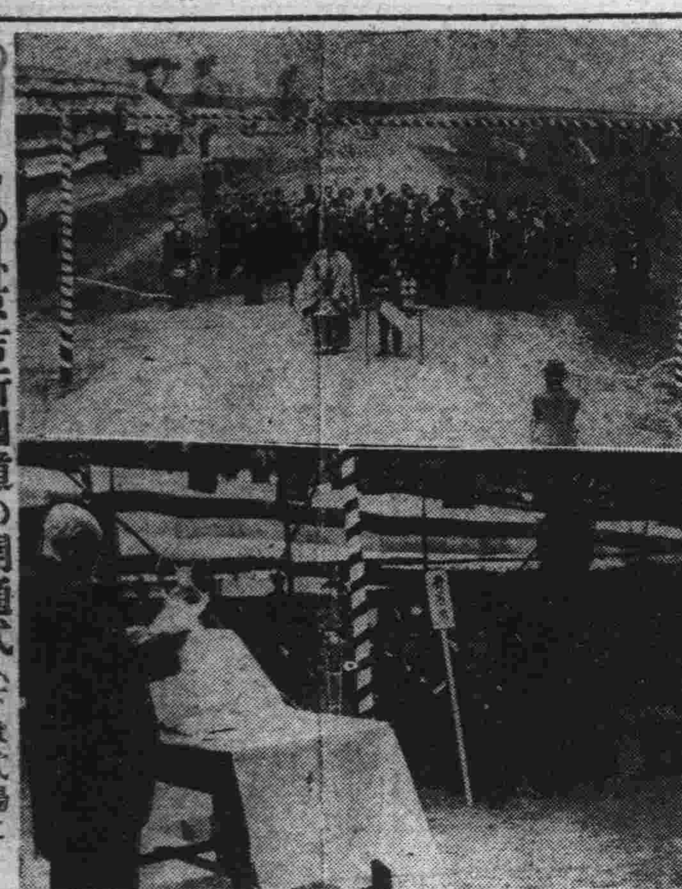

きのふ京吉新國道の開通式（下は式場に於ける張總理の祝辭朗讀）

谷參事官入京

【東京國通】駐滿大使館參事官谷正之氏は十五日午後三時二十五分東京驛着列車で入京した、同氏今回の上京は本月中に調印される筈の日滿經濟共同委員會問題、滿洲國の治外法權撤廢問題を初め當局の對滿重要問題に就き廣田外相其他關係方面に現地の情勢を報告し打合を遂げる爲である

天津警備司令部 津沽保安司令部となる

【天津十五日發國通】天津警備司令部の組織は單に天津一市に限らぬ關から改稱され十五日より正式な津沽保安司令部となつた

北平に撒かれた

蔣打倒、孫傳芳獨立「政府組織の怪傳單」

大狼狽の軍事分會

【北平十五日發國通】十三日夜北平市中に怪ビラ撒布され殊に交民巷（外交團區域）の各國大公使館等にも投込まれたが文面は

蔣介石打倒、孫傳芳の獨立政府組織

を主張したものである、右怪ビラの出現に恐慌した軍事分會代理鮑文越氏は直ちに分會員を招集し對策を協議し物々しい警戒振りを示してゐる

日本軍部は全然關知せず"

―高橋武官の言明―

【北平十五日發國通】十三日夜北平市一帶に撒布された孫傳芳の獨立運動の怪ビラは各方面に衝動を與へてゐるが、殊に外人筋では重視し、眞相を探究中なるが、高橋武官は十五日外人記者團との會見に於て右運動に對する意見を求められ左の如く言明した

日本軍部は之等の運動には全然關知しない斯る運動は北支の治安を攪亂するものと見做してその彈壓に支那側との協力をも否しまぬ孫傳芳云々の如きは決して現實性あるものとは認められない、吾々の支那に求むるものは、北支の和平であり兩國親善である

駐英大使郭泰祺氏

再び英外務省を訪問して頻りに策動

【ロンドン十四日發國通】北支那の情勢進展に英國政府は超然不干渉の立場を堅持してゐるが、ロンドン駐劄支那大使郭泰祺氏は過般來蠢動を開始、前日に引續き十四日午前再び外務省を訪問何事か密議を遂げた

外交界の報道に依れば郭泰祺氏は例の九ケ國條約第一條を持出し北支那に於ける日本軍今回の行動は支那の主權（獨立並に領土的行政保全）を眞向から侵害するものなる事を主張極力英國の考慮を要請したと傳へられる然し乍ら英國政府は國民政府が日本軍の要求を自發的に容認した以上日本政府が九ケ國條約を侵犯したと解する事に出來ぬ旨指摘郭泰祺氏の要請を一蹴したと解される

尙ロンドン外交界では支那は日本軍の行動に就き英國政府のみならず米國其他の九ケ國條約關係國政府に對しても考慮を要請してゐると傳へられる

合法的要求をなしたのみ

―日本側當局の意向―

【東京國通】郭泰祺氏が英國政府に對し今回の北支事變を以て日本軍の九ケ國條約違反であるとなし考慮を要請したとの報に對し日本側當局はさしてこれを問題としてゐないが甚だ心證を害して居る事は事實で支那が依然二重外交政策を採る限り日支兩國の親善を來すことは無しとの觀測を抱いてゐる、日本當局は公式意見の發表を避けてゐるが右問題に就き大體左の如き立場を持してゐる

一、今回の北支問題は排日及び反滿策動を根絕し北支の治安を確保せんとする目的の外他意なく我方の要求は天津還附に關する條約並に停戰協定に準據してなされた合法的要求である

一、現に何應欽氏は南京政府の命令により我方の要求を自發的に承認してゐる

一、南京政府は我國との親善關係を望み今回の問題を契機として全國的に日支國交敦厚に關する訓令を發し排日取締の誠意を披瀝しながら他方裏面に廻つて駐英大使をはじめ其他をして外電所報の如き策動を行つてゐる事が事實とすれば、一面交渉、一面抵抗の立場は依然清算されず日本に對する誠意は疑しいと觀なければならぬ

郭大使の行動には何等關知せず

南京政府外交部の言明

【南京十五日發國通】ロンドン駐劄大使郭泰祺氏が英國外務省を訪問、北支那の時局に就き協力を要請したとの報道に對し南京政府外交部代辯者は外交部としては全然關知しない旨強調、十五日午前次の如く言明した

外交部から郭大使に對し北支の時局につき英國政府に近づく樣訓令を出した樣な事は全然ない、郭大使からも外交部には何等報告が來て居ない、或は郭大使が英國外務省と用談席上に個人的に傳へられるやうな意見を述べたのではないかと思ふ、何れにしても外交部としては傳へられる如き郭大使の行動については何等關知する所でない

全市學生を集め "日滿一体"を强調

熱辯滔々約二時間に亘る

韓市長はつの訓示

さきに國都の市長に就任した韓雲階氏は十五日午後三時から自强小學校内に全市各學校の教職員並に學生初等學校三年生以上約三千名を集め就任後最初の訓話を行つた、その要旨は左記の如く官民一致王道樂土の完成を期し、友邦日本との不可分關係を特に强調したもので熱辯實に二時間の長きに亘つて滔々として說き去り說き來り多大の感銘を與へた、同市長は更に近く一般市民の代表者を招致し同樣指針を明示する筈である

一、國民は一致至誠の精神を以て皇上陛下を推戴し以て眞の王道政治を實現せよ

二、王道樂土の完成には官民一致の精神を以て努力邁進せよ

三、友邦日本の吾滿洲國に對する信誼及日滿兩國の直結を民衆をして徹底的に認識せしめよ

四、友邦國官民に對しては總て赤誠と眞面目を以て當るべし

五、在來の個人主義を捨て國家主義を以て一致團結奉公せよ

六、青年學生は將來皆國家の中堅たらねばならぬから將來を待機して專ら學生の本分に邁進せよ

七、大亞細亞民族協和の成否に對する我滿洲國三千萬民衆の覺悟と責任

（寫眞は韓市長の訓示を聽く學生）

蔣の河北事件態度に 張學良の不滿

―反蔣運動勃發の模樣―

【天津十五日發國通】漢口にある張學良は今回の河北事件によつて舊東北軍が大打擊を受けたるは蔣介石氏の老獪なる策動によるものと見做し頗る不滿を抱いてゐるが舊東北軍は糾合し一擧に反蔣運動を起さんとしてゐる模樣で學良の動向は非常に注目されてゐる

衞戍、憲兵司令部に 保定移轉準備を命令

【北平十五日發國通】北平軍事分會は平津衞戍司令部並に北平憲兵司令部に對し保定移轉準備を命じた

今井田總監一行 今夕來京

今井田朝鮮政務總監、田中外事課長、鹽田秘書官、大森、坂部兩屬官の一行は十六日午後五時半來京、十七、八兩日滯在のうへ十九日午前八時三十分飛行機で赴哈二十一日午前十一時十分引返し、正午大連へ出發の豫定である

滯京中の日程

一行新京滯在中の日程は左の通りである

▲十七日午前九時 神社參拜 同十時三十分 拜謁 同十一時 軍司令官大使訪問 午後二時 大使館 關東局 海軍司令部及衛戍病院訪問

▲十八日午前九時發 國務院、民政部、財政部、訪問 午後二時より南嶺寛城子戰跡視察、西公園及大同公園視察國都展望

▲十九日午前九時十分旅館發同九時二十分新京驛發哈爾賓に向ふ（又は午前八時旅館發同八時半新京飛行場離陸飛行機にて哈爾賓に向ふ）

▲二十一日午前十一時 哈爾賓より飛行機にて來新 午後十二時嶋にて離新南行

藤田大佐 英國出張

【東京十五日發國通】ジュネーヴ一般軍縮會議帝國代表部員として活躍し其後引續きジュネーヴに駐在の海軍大佐藤田利三郎氏は十五日附を以て英國出張を命ぜられた、右は英獨會談を契機として軍縮本會議開催氣運が釀成されてゐる折柄ロンドン着後同問題の情勢を研究せしめる爲である

支那駐屯交代兵着平す

【北平十五日發國通】北支の風雲たゞならぬ際我が居留民保護、權益擁護の重任を双肩に荷つた大阪第四師團及び久留米第十二師團管下より編成派遣の支那駐屯軍北平部隊の交代兵〇〇名は輸送指揮官山内大尉に引率され十四日午後九時三十八分豐台より特別列車で長谷川聯隊長はじめ官民總出の歡迎裡に前門驛に到着直ちに驛頭に整列、指揮官山内大尉より長谷川聯隊長に着平の報告後、隊伍堂々前門驛より公使館街の兵營に入つた

皇帝御訪日歡迎に 全國の感謝狀

滿洲國三千萬民衆は過般の皇帝御訪日に當り盟邦日本が上下を擧げて熱誠なる歡迎振りを示し、加ふるに官民一致しての警護の萬全を圖りたるに對し痛く感激御歸國以來今日迄に各省各縣の團體若くは個人の名で感謝狀を寄せた者二百卅二の多きに達した、民政部では此の國民の至情を盟邦に傳へる爲め一括して外交部に廻付し更に同部は之を駐滿大使館に逸付して來たので十五日南大使は廣田外相宛送付の手續を採つた

話語

國道局お自慢の京吉國道がいよく竣工成つた、國都新京と水郷吉林を繫ぐこの理想的道路が完成するまでには國道局關係者の並みならぬ苦心があつたこと看逃せない▼大同二年七月といへば未だ治安回復せず匪襲の危險さへあつた、その當時工を起し、今日に至るまで實に不眠不休献身的な努力が拂はれた▼吾等はいまその竣工を喜ぶとゝもに、これが局に當つた國道局殊に新京建設處をあげての尊ひ犧牲に對して多大の敬意を表するものだ▼韓特別市長、きのふ全市敎職員並に學生を集めて訓話した、その說くところ王道樂土の完成、友邦日本との不可分關係を强調▼吾等は韓市長によつて示されたこの指導精神が氏のあの熱意によつて多大の感銘を與へ近き將來必ずや完全にその實を結ぶことであらうことを期待して止まぬ▼今後とも官民一致、輝やく國都の建設にお互一層の努力が必要であることを痛感するものだ

人事往來

▲土橋國利氏（日本工業會社重役）十五日午前來京名古屋ホテル投宿

▲三田一男氏（三菱會社員）同日午後來京名古屋ホテル投宿

▲役所佐吉氏（滿電社員）同

航空往來

▲白築根氏（大阪會社員）十五日發ハルピンへ

▲堀合正男氏（東京會社員）同

▲壇見勇造氏（新京商業）同敦化へ

▲井上長大夫氏（大阪會社員）同同門へ

▲土居詮太郎氏（ハルピン會社員）同ハルピンから

▲安藤勝三氏（砲兵大佐）同

▲桂賤氏（陸軍一等主計正）同龍井から

▲佐藤時成氏（同）同

▲妹尾義彦氏（砲兵大佐）同

▲奧野正之氏（砲兵一等銃工長）同

▲設樂竹次郎氏（東京、商業）同ハルピンから

謄寫版及附屬品 文房具の御用命は
大氣堂
祝町三丁目一四 電話二四二五番

看板装飾
お店の顔!!お顔!!表情!!です 弊社はその美容師です

營業課目
廣告創案 看板創作 ポスター製作 内外装飾 圖案文案 宣傳用貨 百般宣傳相談
白陽社

取扱品目
各國産羅紗、軍服地、綿布
絹布、別珍、アルパカ、芯地
釦糸類、其他洋服附屬品
加藤洋行新京支店
新京日本橋通廿五
電話三七三一番

辯護士 沼田勇 法律特許事務所
新京入舟町四丁目二九
電話二一四七番、五四四五番

近代建築用
最新化学高速度機械ニ依ル
白煉瓦
特徴
全機械力ニ依ル大量生産ニシテ
價格低廉硬度高ク破損絶無
整型ニ定仕上リ整美吸水率極少
ニシテ防寒防暑ニ最適品ナリ
福興公司
新京東興街一丁目五番地
電話四八〇七番

國際運輸株式會社新京支店
新京富士町二丁目二十七番地
營業御案内
海陸運送取扱、勞力請負、倉庫、金融、運送火災保險代理、委託販賣、市內運搬、引越、荷造、其ノ他右ニ關聯スル業務一般
電話
事務所内代表 五〇一六 五〇一七 五〇一八
店長席 業務 旅客 保險 倉庫 金融 經理 海運 運搬
驛構內荷扱所 其他 二六六二 三〇五九 五八八八 二四八五 二六六五 二一三八 五八八九 二五一〇 二一九六 日之出町倉庫荷扱所 寛城子荷扱所

内科小児科
花柳病科
肛門病科
新京ダイヤ街老松町
筈元醫院（ハズモト）
電話五六一六番

社説　満洲里會議の意義
満蒙親善への途

十三日到着せる外蒙政府の回訓によつて満洲里における満蒙會商はいよ〳〵本格的會議に入ることゝなつた同回訓の内容は
外蒙政府はハルハ廟事件解決後満蒙兩國の親善關係に關して商議する用意がある
而して外蒙代表としては先づハルハ廟事件の解決に努力する
といふにある、これに對し満洲國側代表部は満蒙兩國間の紛糾を根絶し兩國の恒久和平を樹立するためには一ハルハ事件の解決のみでなく兩國の親善關係を確立する意味において全般的問題を檢討すべしとの建前から從來の方針を主張し外蒙側の蒙を啓かんとの態度に出てゐる。この意味において満洲國側としては外蒙に對する満洲國の友好的感情を感得せしめ今次會商の好機を捉へ門外不出とされてゐた外蒙古との親善關係を促進せんと努力してゐる、かゝる満洲國代表部の意圖が實施されることは外蒙側にとつては勿論、五族協和を建國精神とする満洲國の國策の進展を計るもので東洋民族の新東洋建設のために最も欣快とするところである。

◇

満蒙會商の誘因、となつたハルハ廟事件は去る一月下旬満蒙國境における外蒙兵の不法越境及び不法射擊等の暴虐によつて勃發したもので實は全く外蒙側にあるとはいへ、元來満蒙境界は不明瞭にして不可抗力の越境は種々の事情から避くべからざる狀態にある而してかゝる狀態において全く惡意なき越境に對して一々武力をもつて抗議するにおいては兩國間の紛爭は永久に絶えることなく延いては憂慮すべき事態を發生せしむるは必然である、單に國境問題のみを解決して兩國の親善關係を樹立するにあらざれば亦復第二第三のハルハ廟事件が惹起するは火を見るより明らかである。満洲國側において兩國の親善關係を實現せんとする努力は全くかゝる觀點に立つて意圖されたものであつて彼我の將來に明朗なる接觸を希望してゐるのである。

◇

外蒙側では會議開始前には満洲國との直接交渉を怖れソ聯人の仲介を希望して來たが、満洲國側では斷然これを拒否し遂に満洲里における直接會商となつたのであるが、外蒙共和國がソ聯邦の影響下にあることは明らかな事實で同國のソ聯式勞兵制並に政府組織より觀るも亦明らかである。外蒙古の赤化完成は接壌國である満洲國將來の發展に對して大きな障害となると同時に東洋平和の建設に多大な不安を投げ與へるものである、この意味においても新國家としては外蒙と圓満なる關係を保持しつゝ其赤化を防止すると共に東洋民族の一員として王道東洋の建設に參加せしむるために大きな犠牲をも厭はない誠意を有してゐるものである然し乍ら多年門外不出とされソ聯邦の影響下にあつて諸外國との接觸を避けて來た外蒙古であるだけに會議の前途は多難を豫想されてゐる。さればハルハ廟に對し外蒙古が強硬に自國所有を主張するならば廟は外蒙へ返還してもよい位の雅量を示し大乘的見地から満蒙提携親善を計り外蒙をして共和國建設の將來を誤まらしめない様に極力努めたいものである。満洲里會議は満蒙親善への出發點としその持つ意義は頗る重且つ大である。

日満經濟委員會設置
協定案近く成立せん
七月五六日頃の豫定

【東京國通】日満經濟委員會設置に關する日満協定案の内容に就ては十四日の閣議で承認を求めた満洲國政府も國内手續既に終つたので廣田外相は十八日の閣議で右協定案の御諮詢奏請の件を上程承認を求めたる上直ちに樞府へ御諮詢の手續きを執る事になつた樞府に於ける審議は大体二週間を要する見込みで審議が順調に進行すれば七月三日の樞府本會議で可決され、四日御下げ渡しを待ち外相より南駐満全權大使へ直ちに訓電し、七月五日か六日新京で南大使と張外交部大臣との間に正式調印を終了し此處に日満經濟關係を根本的に規定すべき日満共同經濟委員會の設立を見る段取となる

公債發行漸減
金融政策指導に俟つ

【東京國通】高橋藏相は明年度豫算編成に當り一般特別兩會計を通じ公債漸減方針を遂行すべく大藏事務當局に命じ公債消化力限度に關する詳細なる調査を行はせてゐるが十四日發表の公債所有者分布狀況に徴すれば日本の公債所在は大部分銀行其他金融機關の手に集中され公債政策の圓滑な遂行が專ら金融政策の正しき指導に俟つものなる事を示してゐる、從つて公債消化力限度を測定するには
一、銀行勘定に於る預金貸出しの推移
一、金利の狀況
一、公債投資と預金原價のマージン
一、公債市價の安定度
一、産業界其他の資金の需用
一、國際間の資本の移動
等金融界の行動に關する正確な調査を必要とするが一面今日の日本財政に就て見るに公債增發の主要原因は國防費の膨脹にあり結局は内外政治關係の調整に俟つて所謂非常時の解消するを待ちもつて歳出の減少を圖り公債消化力の安定を期待するの外ないものと見らる

外地特別會計の補充金減額問題

【東京十四日發國通】高橋藏相は外地特別會計に關する一般會計の負擔輕減を註文したので拓務省でも首腦部間で調査をする事となつたが、拓務省としては左の見解を有してゐる
一、諸外地中一般會計の補充を受けてゐるのは朝鮮のみでその補充金交附は千二百五十二萬圓、公債發行は二千四百萬圓で一般會計の負擔輕減は補充金減額、公債發行限度縮少中の何れかだが後者は一般會計の公債方針と相關聯して考慮すべきである
一、補充金減額の爲には既定事業計畫の一部を變更して新規事業の着手停止をせねばならぬが朝鮮に於ける新規事業は朝鮮開發上不可缺のものである故努力はするが減額達成は容易でない

滿鐵地方部の事業費査定班
各關係現地を視察

滿鐵地方部事業費査定班一行は十四日午後九時來京、十五日は鯉沼地事地方係長らの案内で地方部關係の各關係方面の現地を視察した、一行は多田地方課長、阿部施設主任、田中社會係主任、河野土木主任らで十六日離京の豫定である

揚子江運輸汽船 缺損續きて同盟結成

【上海十四日發國通】揚子江運輸に從事する日清、招商局怡和、三北、寧紹の各汽船會社では近來不況の折柄此處數年來相互に猛烈なる運賃競爭を行ひ何れも例外なく缺損に苦しみ喘いでゐるが、最近汽船會社の同盟結成の諒解成り草案の決定を見るに至つた仍つて七月早々實施されるものと見られる、因に右運賃同盟加入汽船會社の汽船は五十餘隻六十萬噸に上る

國際勞働會議
日本代表の講演母國へ
今夜壽府から中繼放送

新京放送局では十六日午後六時三十分からジュネーブにおける國際勞働會議出席中の日本代表の講演を左の如く中繼放送するが同國際放送は昭和七年我が松岡全權が國際聯盟脱退の刹那における放送以來最初のジュネーブよりの放送である

國際勞働機關帝國事務長 吉阪俊藏
雇傭者側代表 博多商工會議所常務理事 渡邊福雄
勞働者側代表 日本勞働總聯盟會長 八木信一

ドイツ最大の爆藥工場爆發

【ウイッテンブルグ十三日發國通】ウイッテンベルグ近郊ラインスドルフにあるドイツ最大の爆藥工場ウエスト、ファーソハルト火藥工場は十三日午後三時火を發し一大音響と共に爆發した、火藥工場から火を發しただけで工場内到る處の爆藥に引火、物凄い音響で爆發を續けること三時間近代式大工場は勿論ラインスドルフ全村は全く潰滅に歸した、死者五十名、重傷者七十三名、輕傷者三百名に上る見込みである

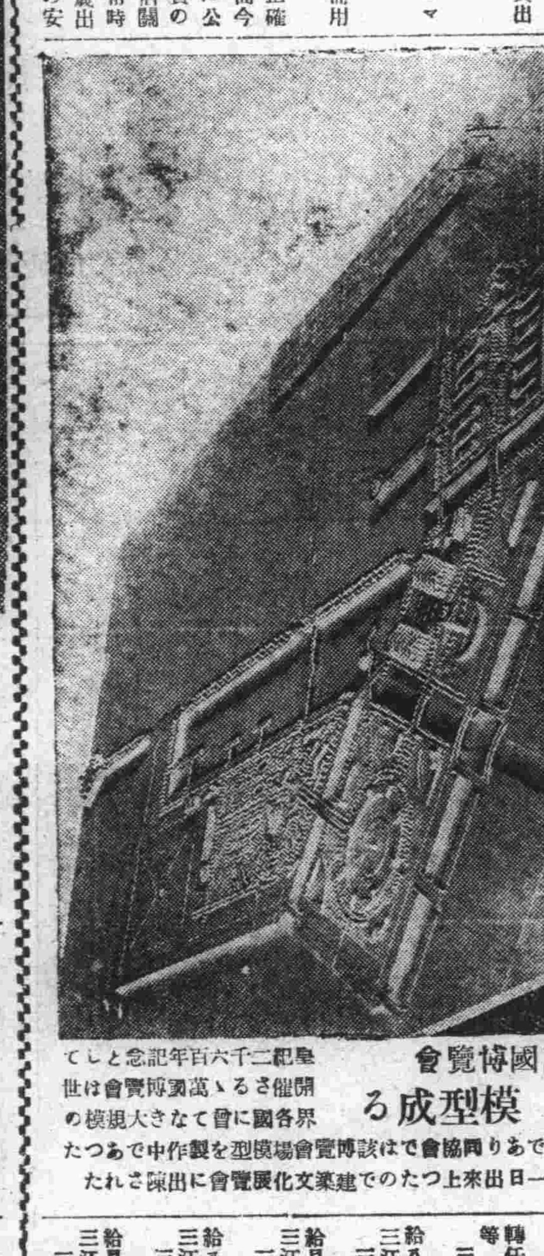

萬國博覽會模型成る
皇紀二千六百年記念として開催さるゝ萬國博覽會は世界各國に曾てなき大規模のものであり同會では該博覽會場模型を製作中であつたが十一日出來上つたので建築文化展覽會に出陳された

國都の警察陣を語る
胃袋の中まで心配のかぎり
新京署衛生係の巻（上）

▲……衛生係こゝも保安係と同じく民衆との關係は最も深い、天然痘が流行するそれ種痘をやれ、赤痢がはやる生果を食ふな飲物に注意せよ、狂犬が出てる畜犬には豫防注射をやれ等々ポスターを貼るやらビラを撒くやら鐘太鼓で市民に警告を與へるのもこゝの仕事の一つだ

接客業者の健康診斷から藝酌婦の檢黴もやる罐詰の肉が腐つてゐないか、牛乳に水が混つてゐないか絶へず檢査をして若し不純なのがあれば嚴しく取締る相當にうるさい仕事だ、ダンスホールの空氣はどうか、公會堂の採光はどうと空氣や採光のことにも細心の氣を配らねばならぬノミを殺せ、南京虫はいないか全く神經衰弱になりそうだが考へて見るとそれもその筈若しペスト患者一人出せば國家の金が二萬圓飛んでしまうのだ、泥棒の被害が大きいの何のと云つて見ても衛生費に比べたら問題でない金がかゝつた上に惡くすれば金よりも一つ大事な命までなくしてしまふのだ、新京で一ケ年に死ぬ人の數が七百六十餘名、その中傳染病で死ぬものが四十一名、傳染病に罹つても運よく地獄の一丁目あたりから歸つて來たものが四百五十九名其の他病のため痛い目にあひ苦い藥を飲んで苦しみを味つたものが延人員驚く勿れ五十四萬八千餘名丁度新京の現在の人口の

二倍の人がみんな病氣に罹つてうん〳〵唸つた譯だ、これを一日平均にして一千五百餘名、この費用が二百數十萬圓といふからこれ又驚かざるを得ない、一萬圓の懸票が當つても氣が狂ひそうになるのにその二百倍の金がけし飛んでしまつたわけだ、痛い苦しい思ひをした上にこんな大金が泡のやうに消へてしまふのだからこんな馬鹿氣た話はない、口を酸つぱくして言はれなくとも市民各位は今少し自覺する必要がある、ところがこんなに病人があるから醫者が大はやりだ、附屬地の人口は六萬二千其に對して醫者の數はどうだ、醫者の外に鍼灸按摩の數も大したものだ、これ等はみな果してよいものばかりかと云ふにそうでもない、貧乏で入院料が滯つたといつては差押へ命令をかける、入院料が切れたからと云つては瀕死の病人を擲り出す按摩さんは眼が見へぬせいか途方もない誇大な廣告をかかげて無智の市民を釣つてゐるこれ等の不良に對して衛生係はあくまで市民のために取締つてゐるのである、で總括して謂へば衛生係の仕事は保健衛生と豫防衛生、防疫衛生、醫務衛生に分れてゐる從つてこれが運用の如何は

範圍が廣汎に亘つてゐるだけ及ぼす影響が大きい故に當事者は學究的であつて決斷力が強く且つ犠牲的精神の保持者でなくてはならぬこの點から見て現主任門田實警部は最適任者であらう、同氏は廣島縣の産で警察界には珍らしい東北學院の出身だ、どちらかと云へば學究的の男で本をよく讀み議論もやる、同氏の宗教論などたしかに一説をなしてゐる、自己の仕事についても研究を怠らず今回の健康展など同氏の發案だ、趣味は廣い方で圍碁もやれば撞球もやるが何れも初歩の域を脱しない程度だ左の方も相當いける、しんみり『槍さび』でもやれば田舍藝者はだしの腕前これは内密だが―（寫眞は門田警部）

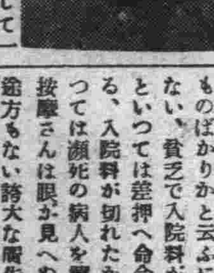

滿洲國辭令

任黒河省公署屬官敍委任二等 村田儀信 佐藤登志竹 平下喜代吉
（各通）
特殊警察隊警佐 平田功
轉任黒河省公署屬官敍委任二等 康德元年十二月一日
任黒河省公署警佐敍委任二等 藤田金雪
康德元年十二月二十九日
轉任黒河省公署技士敍委任二等 輝南縣屬官 平山芳雄
康德二年一月五日
轉任黒河省公署技士敍委任二等 哈爾濱警察廳巡官 鈴木佐吉
康德二年一月十四日
三江省公署屬官 百枝辰男
三江省公署屬官 溝部孝
給八級俸 三江省公署總務廳勤務を命ず 三江省公署屬官 眞田一年
給月俸九十五圓 三江省公署總務廳勤務を命ず 三江省公署屬官 島津貞次
給八級俸 三江省公署總務廳勤務を命ず 三江省公署屬官
給月俸八十五圓 三江省公署屬官 岩崎敏
給月俸百十五圓 三江省公署警務廳勤務を命ず 三江省公署屬官 平山道
給八級俸 三江省公署警務廳勤務を命ず 三江省公署屬官 小杉信男
給月俸八十五圓 三江省公署警務廳勤務を命ず 康德元年十二月一日 三江省公署屬官 橋本重雄
給八級俸 三江省公署總務廳勤務を命ず 康德二年一月二十日 黒河省公署屬官 横山由松
黒河省公署總務廳勤務を命ず 黒河省公署屬官 中西達夫
給八級俸（各通） 黒河省公署總務廳勤務を命ず 黒河省公署屬官 稲田俊入 屋代三代吉
給九級俸 黒河省公署總務廳勤務を命ず 黒河省公署屬官 有川米男
給二級俸 黒河省公署民政廳勤務を命ず 黒河省公署屬官 助川新次 小原田克治
同 黒河省公署屬官 村田儀信
給月俸九十五圓 黒河省公署民政廳勤務を命ず（各通） 黒河省公署屬官 佐藤登志竹 平下喜代吉
同 黒河省公署屬官
給八級俸（各通） 黒河省公署警務廳勤務を命ず 黒河省公署屬官 平田功
給七級俸 康德元年十二月一日 黒河省公署警佐 藤田金雪
給七級俸 黒河省公署民政廳勤務を命ず 康德二年一月五日 黒河省公署技士 鈴木佐吉
給六級俸 黒河省公署警務廳勤務を命ず 康德元年十二月二十九日 黒河省公署屬官 平山芳雄
給六級俸 黒河省公署警務廳勤務を命ず 康德二年一月十四日 莫力達瓦旗屬官
依巴彦旗屬官 北垣修
免兼官 康德二年五月一日
郵政管理局屬官 武宗周
依願免官 康德二年一月九日 陸軍少將 張益三
補軍政部參謀司長兼通信本處長 陸軍少將 王濟衆
補軍政部軍需司長 康德二年五月二十九日 軍政部參謀司長陸軍中將
免本職 康德二年五月二十九日 李盛唐
任吉黒権運署屬官敍委任二等 康德二年五月二十九日 乗坂文一
給月俸百五圓 康德二年一月五日 竹内元平
任專賣署長敍薦任四等補熱河專賣署長給六級俸 市川正俊
任ハルビン專賣署副署長敍薦任四等給五級俸 葉戒
任文教部秘書官 文教部理事官敍薦任四等
轉任文教部理事官敍薦任四等給八級俸 禮教司勤務を命ず 本溪縣參事官 石川博見
轉任實業部技佐敍薦任五等農務司勤務を命ず給七級俸 民政部屬官 康德二年六月三日 清水九思郎
轉任衛生技術廠技士敍委任一等給六級俸ハルビン分廠勤務を命ず 康德二年五月二十七日 陳洪福
任臨時産業調査局技士敍委任四等給十一級俸 康德二年六月一日

商況欄（六月十五日後場）

金銀市況

●上海標金
寄引 七〇、六〇 午後
後場 土曜日 休會
●大連金鈔票
現物 寄 一二八、一五
引 一二八、七〇
出來高 二〇〇
六月二十八日限 一二八、二〇 七月十三日限
寄 八、二五 出
步 八、二五
八、四〇
八、三〇 來
八、四五
八、三〇 不
八、六五
出來高 一六〇〇 申
引
●大連鈔票銀大洋
現物 一三〇、〇〇 一三九、一〇
●奉天國幣對金票
現物 一〇四、三〇 一〇四、四〇
▲六月廿八日限
寄付 九七、〇〇
引 九六、〇〇
出來高 一〇〇

爲替相場

▲上海爲替
▲日本向
第一回 賣 一四一、二五〇 買 一四一、五〇〇
第二回 賣買 土曜日午後
第三回 賣買 休會
▲倫敦向
第一回 賣 一志六片一六分三 買 一志六片 一六分一
第二回 賣買 午後
第三回 賣買 休會
▲紐育向
第一回 賣 四一弗一六分一 買 四一弗 一六分一
第二回 賣買 午後
第三回 賣買 休會

▲大連爲替
▲上海向 一一八、〇〇〇 一一九、〇〇〇
七〇、〇〇〇 七〇、二五
▲臺灣向
六五 一二〇、〇〇〇 一二〇、二五
五五 一二〇、〇〇〇 一二〇、〇〇
七五 一二〇、〇〇〇 一二〇、〇〇
五〇 一二二、〇〇〇 一二二、〇〇
三〇 一二二、〇〇〇 一二二、〇〇
▲阪神日米爲替
▲阪神日英爲替
第一回 賣 不變 買 不變
第一回 賣 不變 買 不變

特産市況

●大連大豆
受込 三、六八 三、八〇
六月限 三、七〇 三、七〇
七月限 三、七六 三、八三
八月限 三、八五 三、九三
九月限 三、八五 三、九三
十月限 三、七七 四、八五
●同 豆粕
現物 一、二七〇 一、二七〇
六月限 ― ―
七月限 ― ―
八月限 ― ―
九月限 ― ―
十月限 ― ―
●同 豆油
現物 ― ―
七月限 一〇、四〇 一〇、四〇
八月限 一〇、四〇 一〇、四〇
九月限 ― ―
十月限 ― ―
十一月限 ― ―
●同 高粱
現物 ― ―
六月限 三、六五 三、六六
七月限 三、六一 三、六五
八月限 三、五八 三、六〇
九月限 三、三四 三、四一
十月限 二、九一 二、九九
●哈爾濱大豆
七月限 八、五五〇 七、八〇〇
八月限 七、六五〇 七、八五〇
九月限 七、七五〇 七、九〇〇
●同 小麥
七月限 一、三三〇〇 一、三三〇〇
八月限 一、三五〇〇 一、三六二五
九月限 一、三二二五 一、三三〇〇

新京取引所市況（六月十五日後場）

●大豆
現物（一石値段）
定期（混合百斤値段） 寄 引 出來高
現物 ― ― ―
六月限 三、〇八 三、〇八 一一車
七月限 三、〇五 三、一六五 二〇車
八月限 三、〇九 三、一二五 一七車
九月限 ― ― ―
●高粱
現物 ― ― ―
六月限 二、八七 二、八六 六車
七月限 二、九五 二、九四 三車
八月限 ― ― ―
九月限 ― ― ―
十月限 ― ― ―
●鈔票對金票

株と銀
久記支店
新京取引所仲買人
奉天取引所仲買人
滿洲取引所仲買人
新京老松町十二
電長六五六五九
市場五三三九

寄 二十八日限 一二八、一五 十三日限 一二八、一五
引 一二八、七〇 一二八、一〇
出來高 一九〇〇 一八〇〇
●國幣對鈔票
寄 二十八日限 八一、一五 十三日限 八一、二〇
引 八一、七五 ―
出來高 一〇〇 一〇〇

手形交換（十日）
金票 三枚 一四、六三二、七五
鈔票 一枚
國幣 三枚 一九四、九七〇

◇內科 ◇小兒科 ◇呼吸器病
堂脇醫院
吉野町一ノ十二
電五五一一番
五五一一

正確堅牢
メイフォード
MAIFORD CHRONOMETER
實用時計の王

王道學會定例講義

六月十六日（日曜）午前十時ヨリ
新京記念公會堂ニ於テ
主催 王道學會
後援 新京日日新聞社

於新京賽馬場
新京春季第二次賽馬
六月一、二、五、八日
六月九、十五、十六日
勝馬票 國幣五圓
搖彩票 國幣一圓
新京賽馬俱樂部
電話（事務用 五五〇六 同 二三〇三／厩舍用 五三〇七）

食道樂
みよし
お氣輕にお氣持ちよきお座敷で
入船町四丁目十九
電話四八八番

硝子 鐵材 塗料
其他土木建築諸材料商
新京ダイヤ街老松町
T.A
天野商店
電話長二九六七 二九二五番

知識眼科醫院
新京大和通六六
【電話開通】電六六四六番

記念公會堂前
病室完備
内科 小兒科 醫学士 松本壽雄
物療科
院長 河野五百里
善生堂医院
往診入院隨時 電三一七一・六五二〇番
産科 婦人科 醫学士 岩本勇

北滿

哈市及び近接地區の道路網充實計畫
都市建設への第一着手として
道路科の工事進捗す

【ハルビン支局發】哈爾濱市公署道路科では都市美の根幹をなすところの道路の新設、舖裝に都市建設計畫と關聯せしめて鋭意不斷の努力を拂つてゐるが、シーズン明けと共に道路工事に着手し費用約十萬圓を投じて哈爾濱市内及び近接地區の道路網の完成に乘出すこととなつた。先づ埠頭區地段街通の舖裝工事を第一着手として各方面の工事が着工されてゐるが、地段街通は昨今見るからに組々たるアスファルト道路に舖裝された、道路科の計畫による康德二年度の予定道路工事の概況を記せば左の如し

△工事計畫概要

一、車站街（停車場より中央寺院に至る西側舖裝工費四〇〇〇圓）
二、南馬路（許公路より承德街に至る中央部アスファルト舖裝工費五、〇〇〇圓）
三、山街（騎兵隊より獨立守備隊に至る中央部アスファルト舖裝工費三、〇〇〇圓）
四、大直街（曲線街より陸稷に至る中央部アスファルト舖裝工費三、〇〇〇圓）
五、斜紋街（新城大街より二堂街に至る中央部アスファルト舖裝工費八、〇〇〇圓）

右の外傅家甸方面は約五百萬圓の經費を以て大々的道路工事を進捗せしむる方針にして道路の体裁をなしてゐなかつた傅家甸方面も面目を一新することであらう

一、太古街より三棵樹汚水處分場まで、六月末竣工の豫定
工費　一、五五〇〇圓
二、南新街　十六道街より十八道街まで
碎石道路工事
着手　六月十二日
竣工豫定　六月三十日
工費二、一六〇圓で本年度は地元半額の工費負擔によるものである

右工事以外に自治委員會に諮問中の康德二年度豫算が案中央政府の認可あり次第、逐次工事内容の發表を見る筈

愈よ公開された北鐵倶樂部庭園
十五日定期管絃樂の初演奏

【ハルビン支局發】舊北鐵時代哈爾濱の文化的娯樂の殿堂として豪華を誇つた北鐵倶樂部は接收後鐵路局直營下に有効なる機能を發揮して來たが愈々哈爾濱も夏期の行樂シーズンに入つたので、庭園を一般に公開する事となり過般來音樂室、食堂、バルコニー、花園運動場、社交大ホール、花園等諸設の準備を進めてゐたが此程準備完了したので十五日土曜から公開されることになり、公開記念として午後八時から第一回交響管絃樂大演奏會を開催し無料公開することになつた

而して十五日以後は毎週土曜日定期的に演奏會を催す筈で入場料は一回五十錢程度とし別に指定席は三十錢を徴收する事になる模樣である、北鐵倶樂部の一般市民への公開は娯樂機關を持たない哈爾濱市民にとつては天來の福音たるべく哈爾濱文化の啓發向上に貢獻するところ多く各方面から非常な期待をもつて當日を待たれてゐる

"新選組" 殊動を加ふ

【ハルビン支局發】延壽珠河兩縣境の大亮珠河に十一日午

後一時頃、匪首青山好、双好等の合流匪約百名が襲撃せりとの報に接し濟鄉警察隊は直ちに出動、交戰の結果匪首青山好以下十八名を殪し武器彈藥多數を押收し敵匪に多大の損害を與へ之を東南方に擊退した、この戰鬪で濟鄉警察隊員は日人一名は壯烈なる殉職をとげた

サンマー.シーズン來る！
廣軌沿線避暑地
早くも借受申込殺到！
接收直後の準備不足から面喰ふ福祉課

【ハルビン支局發】廣軌各沿線に散在する避暑地はサンマー・シーズンの到來と共に各方面よりの借受けの申込みが鐵路局に殺到し福祉課ではすつかり面喰つてゐる本年は接收直後の事とて準備施設が充分に行はれなかつたため各沿線七ケ所の中から京濱線の第二松花江（老少溝）濱洲線富拉爾基、巴林木の三ケ所を先づ開放することに決定した

△第二松花江　地理的關係から第二松花江の申込が斷然多く、鐵路局では室の大小により二十圓乃至三十圓（一ケ月）で貸出す方針である、避暑客が多數に上る場合は臨時避暑列車を運轉するが、運賃は個人三割、團体五割の臨時割引券を發賣する

△巴林木　古くより避暑地として有名で市街は山をもつて圍まれ奇岩聳立し山麓には清流を洗し魚類も豐富で愛釣家の垂涎の地である、家賃は二三十圓見當

△富拉爾基　設備の關係上少しおくれて本月頃から開放される家屋は七戶あつて日光浴場ダンスホールの設備もあり北滿には珍しい設備の完備を誇つてゐる

哈市大豆相場又もや大慘落
遂に九十錢台を割る

【ハルビン支局發】慘落の大豆相場は端午節明け遂に九十錢の大關門を割りその後先安氣配ながら先限九二、三來徂徠を上下してゐたが、十二日更に大連一齊安を移して哈爾濱は一氣に六錢余の慘落を再演し前途ますく暗澹たる光景を呈するに至つた當地は手持筋の投物に新規の狼狽投げ加はりたるため相場は一齊に崩れ出し前場は安値先限八四錢當限八二錢五厘と相場轉落以來の最低位を示したが、後場はいくらか持直して安値は先限八十六錢當限八四錢七五と昨年十二月牛以來の最低レコードを示すに至り近く八〇錢恰度の相場を出すのではないかと見られるに至つた、之が崩落の原因は依然たる歐洲不勢と日本市場不活潑により一向に强氣材料の現れざるところへ北支問題の急迫から、一齊に嫌氣投げ續出によるものとみられ、新穀相場を暗示する大連十月限の如きは早くも四圓一二錢と極度の弱氣配を示してゐる點各方面の注目の焦點と化してゐる

濱綏沿線の伐採調査終り
近く工事に着手

【ハルビン十四日發國通】濱綏沿線森林伐採實地見聞の爲め獨立守備隊、濱江省公署ハルビン鐵路局、實業部等の關係者を以て組織する調査班一行は十日ハルビン出發詳細見聞を遂げ十三日夜歸哈したが、右の結果沿線伐採區間は二層甸子、帽兒山、亞布洛尼横道河子、磨刀石、代馬溝、馬橋河、細鱗河で沿線伐採區域を兩側三百米づつを基準とし地形に應じて長短を考慮する事になつてゐる、此工事に要する人員は大體千名内外で全部完成するまでには約四ケ月の日子を要する見込である尙此工事一切は請負業者に任す事になる模樣であるが何分費用は五十萬圓見當に見積られるので滿洲國政府と鐵路總局が半々を負擔し工事監督には濱江省公署が當る事となる筈である

四平街五月の金融經濟狀況
＝朝鮮銀行四平街支店調＝

△特產市況
糧出特產物も本月に入りては市況益々閑散を極め各品氣配も更に冴えず只此の間にありて蘇子胡麻のみは引合頻繁氣配もかく强調を呈す

下旬大豆、高粱を始め各品氣配崩れしも手持筋損物のことゝて放し得ず見送り商狀に市況閑散なり

今左に各品に就き之を見るに

一、大豆　初旬一圓九十五錢五厘を高値とし氣配漸落、中旬遂に九十錢台割れを見せしが忽ち九十一錢と引返し一圓九十錢搦みに持合商狀の處下旬市況急激に惡化し一圓八十錢台を割込み月末一圓七十五錢と暴落を演じ前途尙暗憺裡に越月す

二、高粱　初旬二圓出來後忽ち二圓十錢と上放し氣配益々强調中旬遂に二圓十八錢の新高値を現出し市況緊張す後高値警戒氣味に二圓十錢と下押し加之月末大豆の崩落に氣配冴えず二圓四錢見當閑散裡に越月す

三、包米　内地大連方面には更に手が届かず、只滿商間に一圓七十錢見當の高値を以つて引續き商談あり邦者は更に手が屆かず傍觀の態なり

四、赤小豆　賣手一圓八十錢見當を唱ふるも買手更に躍揚らず無商内閑散裡に越月す

五、吉豆　初旬八面城物二圓四十錢四洮線物二圓廿四錢見當弗々手合せあり八面城物は賣行乏しく取引は主として四洮線物が多く從つて氣配も漸騰し中旬八面城物二圓四十四錢五厘四洮線物二圓三十八錢出來强調を呈す月末持合裡に越月す

六、蕎麥　初旬一圓七錢を高値とし後氣配日每に惡化中旬一圓見當手合せありしも大勢更に弱り月末九十八錢見當辛くも持合裡に越月す

七、栗　初旬特等栗三圓七錢手合せあり後氣配昂騰三圓十錢台は難なく突破して三圓二十五錢見當取引あり賣物稀薄に一時更に上伸を期待されしも下旬他品安に三圓十六錢と戻し閑散裡に越月す

△製油原料
一、胡麻　初旬八面城物三圓四十錢其の他のもの三圓三十錢見當を唱ふしも引合閑散含み商狀に推移す、然る處月末八面城物三圓四十五錢四洮線の物三圓四十三錢と意外の高値を唱へつつ越月す

二、蘇子　初旬一圓八十錢見當を唱へしも中旬一圓八十六錢と氣配强く更に一圓九十五錢と昂騰市況益々强調を帶び遂に二圓關門を突破して二圓六錢と猛騰益々好況を呈す月末更に二圓十六錢五厘と躍伸久方振りに異常の好調を示しつつ越月す

三、小麻子、初旬一圓三錢出來後一圓七錢迄上伸せしも其後振はず市況閑散に下旬又もや一圓三錢見當に戻し軟調裡越月す

△綿糸布市況
本月に入り農家の疲弊其の極に達し購買力更になく全く商狀展開の曙光すら見ゑず前月同樣奥地賣捌き僅々二百件にて引續き不振裡に越月す

各品の月末相場次の如し
一、双雁　二七五圓
二、人面細綾　六圓五〇
三、白羊大尺布　二圓九八
四、單人細布　九圓七〇

△金融市況
輸出入市況如上の次第にて新規資金需要とてなく唯朝鮮向票及内地向製油原料輸出荷爲替の取組增加したるのみにて其他貸出は何れも減少の數字を示し更に活況なく閑散裡に終始せり（四平街支局發）

東滿

九台縣下にも模範村を設立
農村更生の實を期す

【吉林支局發】來る日もく陰慘な飢食農民の噂は筆者も讀者もウンザリさせられてゐたが、玆に九台縣下に於て模範農村の建設と云ふ積極的更生の計劃が產まれた、即ち京吉沿線にある九台縣に於ては連絡治安村屯の構成狀態等の諸條件を參考として同縣下第二區の頭道溝、二道溝兩部落を模範農村に指定し周密なる調査を基本として左の如き計劃を樹立し之に補助金を交付して五ケ年計劃を以て徹底的指導を行ふこととなつた

甲、生產の增加と品質の向上
一、從來肥料を使用しなかつた爲め土質が非常に惡化してゐるから豐富なる雜草を利用して廐肥を增產せしめ施肥を奬勵して土質の向上と相俟ち生產品の增加向上を圖る
二、採圃を設置して優良品種の普及統一を圖る
三、主要農作物の主毛品評會及生產品の品評會を每年開催して增收及品質の向上を促進する

乙、農業組織の改善
一、種子の共同仕入をなして共栽培法を指導し生產品の共同販賣を行ふ
二、副業として養豚を奬勵し多畜及品種の向上に努める
三、農作物の作付步合は從來の習慣及部落經濟狀態其他天災等を顧慮して全耕地に對し大豆を四、粟を三、高粱を二、其他を一の割合とする
四、現在使役してゐる牛を馬に代へ牛は朝鮮種を以て改良して肉用とする

斯くて五ケ年間に達成せんとする增產增益の目標は左の通りである
一、高粱、現在の晌當り五石を十石に
二、陸稻、同六石を十石に
三、蔬菜、同百圓を百五十圓に
四、牛、現在の三十頭を百頭以上に
五、豚、一戶當り平均一頭を十頭に
六、鷄、一戶平均十羽に

此目的達成の上は兩部落を模範村として之を全縣下に普及し農村更生の實を擧げんとするものである

磐石縣窮民救濟
邦人各方面よりの同情翕然として集る

【吉林支局發】昨報の通り磐石縣民救濟の爲めに邦人側が起つたことに對しては各方面よりの同情が翕然として集まり先づ同縣下に原石山を有して特殊を持つ大同洋灰公司にては流石大處だけに金一千圓をポンと投げ出し、次に同文商業學校生徒間に組織しある自治會にては會員間より醵金して十五圓の寄附を申出で此外市中よりの義捐も第一日だけにて百圓に達した程であるが、尙新京社會事業協會王副會長夫人より懇切なる慰問狀と共に高粱三百石を急送し來り直に同縣下へ向けて轉送されたそうである

吉林省から日本へ留學生

【吉林支局發】吉林省に於ては是迄再三に亘つて日本への留學生を送つたが今回更に現在の教育從事者中より適材を拔擢して新滿洲國教育界のよき指導者たらしむべく左記の三氏を日本に留學せしむることゝした

解瀉津（市立新開門裡高級小學校教員）安希元（吉林師範附屬小學校主事）于化昆（女子師範學校長）

吉林領警扱ひ五月中の犯罪數

【吉林支局發】當總領事館警察署司法係の取扱に係る五月中の犯罪事件は

竊盜五三件、省令違反、詐欺、傷害各四件、暴行、横領、業務横領、治安維持法違反各一件、計七十件で、竊盜の五三件が依然筆頭の地位を占めて居るが、全犯罪の檢擧率は七八割の好成績を示してゐる

武藏山一行
二十四日來吉

【吉林支局發】今後の夏場所に九勝二敗の好績を擧げ首尾よく横綱の榮冠をかち得た武藏山關は一行百五十名を引連れて目下南滿地方巡業中なるが當地にありても來る二十四日滿鐵地方課後援當地土建組合肝煎りの下に神社境内の新土俵に於て龍讓虎搏の技を演ずることゝなり好角家の待望を晙つてゐる

南滿

范家屯小學校獨立祝賀學藝會

【范家屯支局發】范家屯小學校獨立を祝ふ學藝會は十六日范家屯公會堂において盛大に擧行せらるる事になり各方面へ案內狀を發した

滿洲教育疑獄？
教科書無料配布に絡まる不正事件發覺

【奉天國通】文教部では昨年皇帝陛下登極記念事業として國內小學校（一年生より四年生まで）に國語、算術等の國定教科書の無料配布を行ひ奉天省公署では百萬册を工業區公安印刷會社に印刷を委托し滿洲國販賣圖書同行組合の手を經て各小學校兒童に無料配布されてゐたがこの教科書無料配布に絡まる不正事件が發覺、一大社會問題を惹起せんとしてゐる、即ち右教科書中一部は無料で兒童の手に渡されてゐるが一部が有料になつて兒童に販賣されてゐる事が去る四月文教部員が興城某小學校で發見した事より遂に白日の下に曝されるに至つたもので當局に於ては問題が問題だけにその成行は重視されてゐる

"傳說の山白頭の玉蘭かほる朝日光"
安東省歌が出來た
作者は甲斐總務科長

【安東國通】安東省公署では省歌を作るべく甲斐總務科長の手で作歌してゐたが此程脫稿した、何れ作曲の上全省に高らかに歌はれることとなつた

（一）
亞細亞に國あり
旗高らかに
三千餘萬
願望の眼
おゝこの下に
王道かゞやける
蒼生の
そゝがれぬ
われ死なん

（二）
傳說の山
白頭の
玉蘭かほる
混迷の夜は
希望の歌を
歌はん山よ
朝日光
明けそめぬ
高らかに
こだませよ

（三）
逝きて止まらぬ
大江の
ほとりに佇ちて
人の世の
興亡のあと
しのびては
永劫不壞の
眞理をば
いざ啄てんと
誓ふかな

（四）
德は弧ならず
東方の
菊と蘭花の
咲きにほふ
樂土に結ぶ
斷金の
五族の睦み
司人
われらくさびと
仕へない

（五）
濁世悲歌の
ことあげの世に
刀筆の術に
潛むとも
胸に秘めたる
壯心の
鏘々夜ごと
高なるを

（六）
先憂後樂
われらが盟
僚よ同志よ
亞細亞への道
われらが道に
更の道に
すでに成る
復興の
まさきくも
つゞくなり

運のよくなる觀相と易斷

人一代には十二度の運と七大難あり、幸不幸や災難はいつどこにあるか知れず、一寸先は闇の暗夜である人生行路轉ばぬ前にどなたも急ぎ運命鑑定を
不運不幸悩み煩悶の生活より今直ぐに光明の道へ
適業　結婚　相性　家相　病氣　撰名　命名　百般
場所　新京東一條通室町小學校前田中ビル二階　高島易斷滿洲新京本部

鍋谷耳鼻咽喉科
醫學博士　鍋谷傳二郎
新京曙町三丁目二二　電話五七之四四番

ドクトル　慶澤德民
外科一般　花柳病科　肛門病科　專門
入院　夜診應需
日本橋通八〇　電話五四三六

女給募集　大至急募集場所　牡丹江新市街行　申込吉野町五丁目十番地村上

貸間　食事付き當方素人て廿五六才獨身の方八疊六疊各二人宛知人同志にて御這入の方御世話いたしたし　新京大和通六一（室町小學校運動場角小路東入）村山

電話　讓受度し當方新京日本橋通四四　松本理髪館

貸間　あり食事の御世話致します御用の方は電二〇八六番へ

邦文タイピスト急速　午前、午後、夜間　朝日通日本タイプライター會社

新件

日日案內　料金　◇三行一回金六十錢　◇一度一回金四十錢　◇五行一回金一圓　◇十行一回金一圓八十錢

鍼灸あんま　男女技術員多數　髙橋療院　電五八六七

あんま　男女員多數御一報次第至急御伺致します　東二條通り繁榮通る角　一陽堂療院　電話五八二九番

簡易宿泊所　城內東四馬路廿八　公益旅舍

新茶發賣　みどり茶園　吉野町一丁目　電四七七〇番

金融　●電話●　低利金融　新京永樂町三丁目卅一　電六四四二　丸福商事

看板は玉江へ　新京キネマ前　電話六九三七番

金融　新京三笠町一ノ十四　赤玉カフェー西横入　電四九〇二　新興社

タイピスト生徒募集　邦文タイプ　日本タイプ　綜合教授　永樂町一丁目（ダイヤ街）東屋商會內　日滿タイピスト學院支部　電六二九五番

鍼灸あんま　▼開業▲　あんまとはり、やいと　安部鍼灸科院　電話五三五九番

公認　新京職業紹介所　三笠町三丁目廿五番地　電話五五二〇番
官公　出納係　女店員
會社員　店員　女中
事務員　外交員　女給
帳場　ボーイ　子守
料理人　女事務員
新京メッセンジャー　電話五五二〇
どんなお使ひでも迅速り致します

求人求職は　被雇傭

公認電話店　●電話で金融●電話　帖其儘低利多額貸　●不用電話高價買●　朝日通十七　新京土地建物會社　△電話用達部▽　電話四八二八番

男女　青年紳士を求む　當方法人組織の教育團體履歷書持參午前九時～十二時廿三～卅五歲迄但相當教養ある者及市內確實の保證人を要す　奉天市商埠地一緯路六經路　帝國公民教育協會　滿洲總支部

浪花館
吉野町の「御壽司」の御下命は！
御旅行ー野遊には當店自慢の松前壽司を!!
「出前迅速」
電話三二八三番

赤煉瓦　石灰　製造販賣
●多少に拘らず御用命願ひます●
新京富士町三丁目二三
武田商會新京出張所
電話四九七三番

目に青葉
おぼろ月夜にホト、ギス
今宵はしんきはらしに嬉野へ
料亭　嬉野
新京三笠町三ノ七
電話三八三〇番

◀簡易迅速▶　恩給年金も扱ひます
一般金融
新京入船町三ノ一三　電五七三番
昭和金融合資會社

宇治茶
茶道具と陶器類
家庭百貨

河久商店
電話三二〇四番
三笠町二丁目

質
貸出勉强　保管確實　流質品安賣
第七博多屋　三笠町三ノ二七　電話五五三三番

特別廣告

レコードと蓄音器は
一番安くて名曲を揃へてゐる……！ダイヤ街
寶山洋行で
電四九六〇番

大阪商船出帆
門司、神戸（大阪）行
×印二三等船客設備船
▲印　廣島　寄港
うすりい丸　六月十七日
亞米利加丸　六月十八日
吉林丸　六月十九日
扶桑丸　六月廿一日
×志あとる丸　六月廿二日
うらる丸　六月廿三日
はるびん丸　六月廿四日
熱河丸　六月廿五日
ばいかる丸　六月廿七日
×たこま丸　六月廿八日
（午前十時大連出帆）
切符發賣所　滿鐵沿線主要各驛及各地ジャパン・ツーリスト・ビユーロー案內所
船車連絡切符（往復切符は汽車二割引、汽船一割引、通用期間二ケ月）
大連、門司、神戸間乘船切符（往復切符は復路運賃二割引通用期間三ケ月）
專屬荷扱所　各地國際運輸會社支店
大阪商船株式會社
大連支店　電（二）一一五一番
奉天事務所　電話四〇八九番
新京事務所　電話三三一六番

齒科口腔外科
內田齒科
新京中央通（郵便局前）　電話四九五八番　ビル二階

三笠町一丁目
看板
新彩社
技術部
電話二九一六番

姙娠は月經の直後
生殖生理と姙娠法
赤ちゃんの欲しい方々へ

結婚後子供のないことは夫婦間の愛情までも阻害すると云はれ、世の中にさうした家庭悲劇は實に多いのである、然し姙娠は實に微妙なる生理的現象であつて、これは生理的缺陷のない人に誰れにでも當て嵌ることである、それに就いて斯界の權威者に就いて聞ふてみる

一体生殖生理といふものは極めて神秘的なものであるが、それに依つて生理的缺陷のない者は必ず姙娠するものである、日本人では大体男子は十六七才、女子は十四五才頃から

懷春期

と云つて特有な肉体的發達を遂げるものである、男子は春期發動期の頃より殆んど全生涯を通じ時期時節を問はず隨時精液を射出し女性を姙娠孕せしむる能力があるが、女子に至つては所謂破瓜期以後普通四十五六才迄に月經閉止となり全くその能力は無くなるのである、即ち此時期迄姙娠可能であつてこの間に於ける受胎の時期が問題なのであるが要するに月經直後より約一週日迄の間が最も姙娠孕率が高いのである、ブリル氏は七一三人を科學的に調査した結果

月經前

に姙娠した者は一人もなく月經開始より起算して二日から十一日目、即ち月經直後に姙娠せる者二百九十四人で全体の四割一分の最高率を示し、十二日目より十八日に姙娠した者は百九十八人で二割七分となつて居る、即ち月經終了後三四日目が最も姙娠率高く、以後日を經るに從つて低率となつてゐるのである これは月經に依つて子宮粘膜は更生期に入りその分泌粘液は適度のアルカリ性を呈し精虫の進入を助け卵子の着床に好適ならしめる爲である然し卵子の產出されるのは略月經の中間日であるから、以上のことが絶對的であると斷言することは出來ないが、統計の結果以上の如き率を示してゐるのであるから、大体月經直後が最も

姙娠率

があると言ふことが出來るのである、又この姙娠率を季節的に見ると氣候及び風土に從つて多少の差はあるが、マイル氏は獨佛伊三ケ國の廿五萬人の出產時期を研究した結果次の如き統計を出してゐる即ち最も受胎率の多い月は四月であり、第二位は六月、第三位は五月、第四位は三月となつて居り、最も少い時期は九月となつて居る、我が國の統計もほゞこれと一致して居り氣候と姙娠も又重大なる關係のあることを物語つてゐる

主婦の栞
―腐り易い雨期　糖味噌の手入法―

雨期は凡ての黴菌が繁殖する時期です、從つてお台所の糠味噌も最もお手入を必要といたします、糠味噌を大事にする一番の秘訣は毎日何回もの攪拌にある事は云ふまでもありません、器はカメよりおけが一番良く、置場所はヒヤリとした床下で、濕氣のない風通しのいい處に置きます、同じ床下でも西陽の入る蒸し蒸しした處だの、濕氣のある場處はカビや虫を發生しますから禁物です、糠を後から增す時は、生糠だとカビになりますから、面倒でも炒糠を御宅で作つてお入れなさい、買つてゐるのは少し炒り過ぎてあるので、味がよくありません 糠をホーロクに入れて薄赤くなりかけた時分が手頃なのです、申分のない方法を言へば一升の水は山盛三摑みの鹽を溶いた水を作り、それを一旦煮たてたものをさまして炒つた糠を固めて煉つて增すと宜しいのです、(新しく作る時もこの方法で)もし面倒なら鹽も炒糠もその儘增して差支へありません、尙雨期は時に發黴を手まめになさるやう

△……白光海面に映え愉し夏の讚歌！……

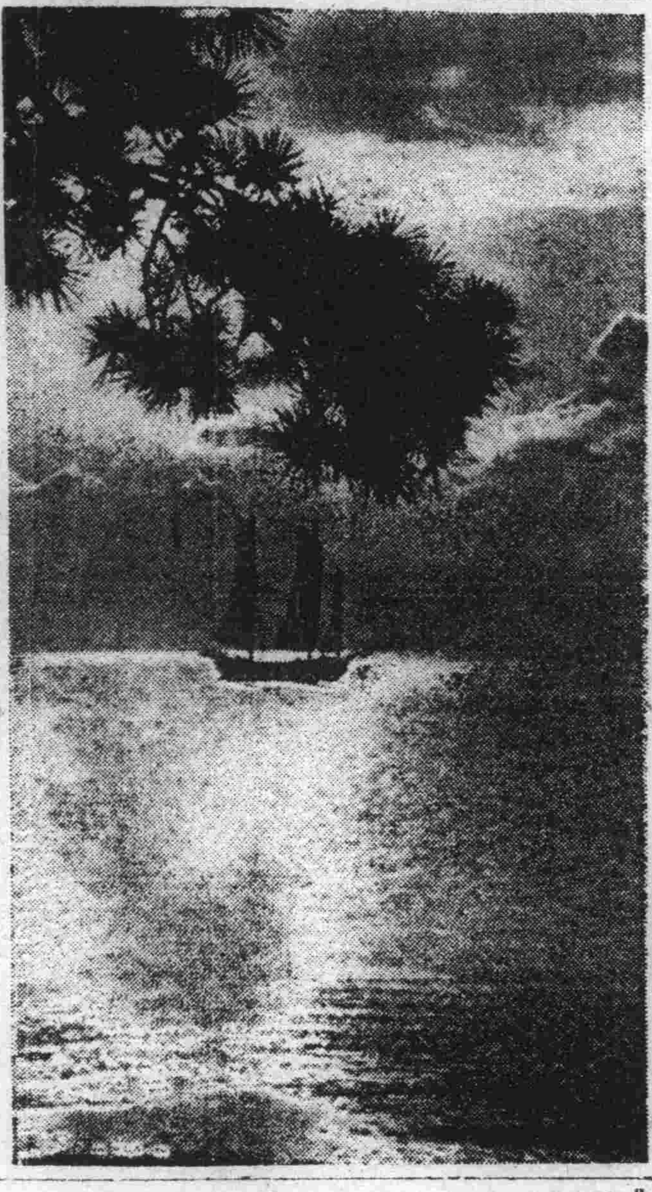

朗らか小父さん

刺された時 手當はかうして
痒みもなく治ります

蚤や蚊

蚊でも蚤でもたび〱さされてゐるうちには、その毒の抵抗力が出來てそれ程のかゆさも感じなくなります、大人に比べて赤ん坊や子供の大變痒がるのも、又同じ大人でも夏のはじめと終りとではじめの

蚊の方がはるかに

强くかゆさを感じるのも同じ理由からです、でこのかゆささへなければかきこはしの見にくいあともつくらずにすみますしそこから黴菌の入るなどといふ心配もありません蚊や蚤の殘してゆく毒などは

蚊でも蚤でも

人間のからだに感じる程のものではありませんから、南京虫でもブヨのやうなものでも、毛虫でもその他、何かわからない虫にさされたやうな時、次の處方の藥をつけてごらんなさいかゆさ、いたさが消されてそのまゝなほつてしまひますこれははじめはちよつとベト〱してゐますが として、痛物や肌膚に少しもつかない點も大きな特徴です

乾さくらとり

トラガカントゴム　五グラム
グリセリン　二グラム
亞鉛華　一〇グラム
石炭酸　二グラム
水　一〇〇グラム

海外話題

客車の中に移動學校
カナダで頗る好評

人口稀薄なカナダの田舍では移動學校といふのがあつて、汽車の中に教室があり部落々々へ先生を乘せて行くといふ寸法で頗る好評を博してゐる

木に巢を作る
猿の様な熊發見さる

木に登る熊はあるが、木に巢を作つて棲息する熊は今迄に存在しないと思はれて居たが最近米國の動物學者が北シャムの奥地で發見した、その熊は木の上に巢を作つて猿の様に木から木に巧みに飛び移つて樹上生活をしてゐるといふ

一週間鬪ひつづけた
白長須鯨と大海蛇

最近印度洋で白長須鯨と、大海蛇とが物凄い鬪爭を初め七日七晩鬪ひ續けたといふ、四十米もある大鯨に大海蛇が巻きつき鯨がどんなに暴れ狂つても蛇は執念深く離れないので遂にさすがの大鯨も敗北した、これを一週間見てゐた捕鯨船の船員中に物凄ひ爭鬪振りに氣を失つたものも出たといふ

夏のお化粧は
素顏を立体的に
アイ・シャドウのつけ方

アイ・シャドウは、その字通り目の影としてマブタに塗るものなので原則としては目と同じ色のものを選ぶべきですが、私達日本人は黑か、黑に近い色でなければなりません、アイシャドウの上に紅や白粉をあはせ塗るのはよろしくありません、マブタだつたら、アイシャドウを塗つたら、紅はよす事白粉も勿論です

最初にコールドクリームを塗り、その上にアイシャドウを塗り、平らにのばせばほんとにキレイにつきます、鼻兩わきなどへお用ひになる時は同様にコールドクリームの上につけて尋常に化粧なさればお顏を立体的にみせる効果があります、夜の化粧の場合のアイシャドウでしたら幾分明るい感じのものがよろしく、白粉を或る程度まで反對でもよろしいわけです、上手になせたらキモノと合せた色でもよし、白色のキモノに、水色のアイシャドウなども好ましいでせう

皆様の醬油味噌は 忠

初夏の衛生
(3)
罹病百萬・死亡十萬
結核征服の鍵？
沃度學說とは……
醫學博士 笹村銳雄氏(談)

人間は萬人が萬人結核菌を保有してゐる。といふ事實は現代醫學が實證してをります。併し萬人が萬人その病氣にならないのは各自が結核菌に對する抵抗力を持つてゐるからであります。つまり結核菌が流す害毒よりも各自の抵抗力が强ければ病氣にならないのであります。併し一度このバランスが破れ

抵抗力が弱くなれば健康上に色々の障害を起こすことになります。例へば頭が重い、頭痛がする、夜よく眠れない、肩が凝る、風を引き易い、咳が出る、食事が進まない、少し熱が出る、等は既に潜伏せる結核菌の毒素の中毒に起因するもので、これ等の症狀が嵩じると遂に結核患者となり、取り返へしのつかない業病となるのです。而も我が國に於けるこの種病者が現在百萬と稱され死亡者は每年その一割十萬と云はれてをりますがこれは表面に現はれた統計上の事で實際はこれ以上であることは誰にも推測出來ると思ひます。

然らば如何にしてこの病氣を根治することが出來るか、昔は

不治の病とされた結核も治療の方法を誤らなければ決して不治ではありません。病の根源を爲す結核菌を殺し、その毒素を無毒の物質に中和し、新陳代謝機能を亢進し、綜合ホルモンの分泌を促進し、以つて人體を組織する細胞を强化し、榮養を高めると云ふことが結核治療の根本的方法であります。

然らばさう云ふ作用をするものは何かと云へば、最近醫界に確認されつゝある沃度であります。沃度は强烈なる殺菌及毒素の中和、新陳代謝機能亢進、

綜合ホルモンの增殖の三大作用を有する唯一の元素と云はれてをります。從つて沃度(有機沃度)の攝取は、結核諸病の根本的治療と云ふべきであります。初夏、結核菌蔓延の秋、普通人もそれに對する抵抗力を强める意味に於て沃度の攝取が望ましい次第です。結核は早期治療が第一ですから。

沃度含有量昆布の千五百倍
ネオスエー
小瓶發賣 十四日量 一圓八十五錢
肺結核、肋膜炎、氣管支加答兒、神經衰弱
藥價 一圓八十五錢 四圓三十錢 八圓 十八圓
全國有名藥店及各百貨店にあり
東京神田神保町 アルス藥品部 振替東京七一二九

家庭教授
●小、女、中等學校豫習復習
●上級學校受驗準備
●英語個人教授
●當方元中等教員
●出張自宅可、御禮參上
姓名在社

公債勸業債券買入
恩給立替 便利 秘密 迅速
新京永樂町三丁目(電話六一九三番)
ハルビン市一面街三〇番地
ボシン商會

綿のお手入時
❖打直は迅速
❖受渡貫目は正しい
新綿も各種豐富に取揃へてあります
新京東公園裏通 中村製綿所 電話二一六一番

保險は信用厚く取扱懇切の
明治生命
御申込は 新京代理店 仁和洋行

强精百パーセント！
眞正まむし酒
蘇命酒
北滿代理店 東亞號藥房

流球古典燒
花瓶
新形 水盤
新形 紅茶茶碗
㊃丸德商店 新京銀座

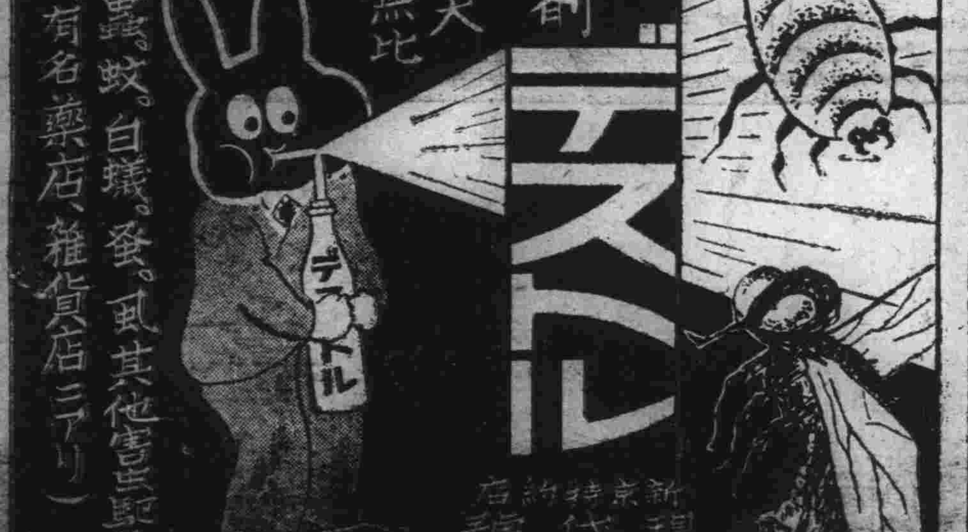

亀川齒科醫院
新京祝町二丁目(太子堂東角)
九州齒科医學士 亀川一郎

カノツクオクワレ
グリコ

ヨイオテンキノヒハ
グリコヲオトモニ
サンポイタシマセウ
一粒三百メートル

奉天城西威靜街・グリコ株式會社奉天工場

◇映畫評◇颱風（メトロ映畫）

—さばけたインテリ向きの一篇—

ありふれた、珍しくもない男と女の三角關係をとりあげて、中年期の婦人の危機を描いたものであるが、エドモンド・グールディングの製作意圖は寧ろノーマ・シャラーのために調色し、監督したと云つた氣構へが濃厚である。隨つてこの一篇におけるノーマ・シャラーの持味は、最高潮の魅力を發散してゐるものと思惟される

◇

此の種映畫の陷ち入り勝な卑猥な不健康な空氣を排しさばけた、明るい色調を以つて組立てられた此映畫の功績は全てエドモンド・グールディングのそれに歸するものではあるが、ストオリイの進展、全体の構成は甚だしく定石的である—夫の不在中に妻の身に起つた事件が原因して、夫は妻の愛情をその儘受け入れることが出來ない。漸く妻の潔白を信ずる氣持になつた時には、妻は夫の愛情に反撥して了ふ。すると今度は夫が妻に愛情の復活を願ひ再び二人の間の溝が狹められた時に、亦夫は妻の愛情を裏切る—と云つた、その時々のお互の感情なり、心情なりの深さ、大きさこそ違へ、何れも同じ事件の意識的な重複である。そして子供が出て來てお互の虚構を投げ捨て結び合ふ結末などを考慮してみると、寧ろこさへ過ぎたような感までするのである。觀てゐるうちに、次への進展が指示出來るのである

◇

ただ、退屈しないのは登場する人たちの感情を、心理の動きを、理智的な角度から描いてみせたからである輕快なテンポと、甘い餘韻とのある雰圍氣の中で、吾々は所謂智識階級に屬するこれら登場人物の心の動きを詳細に反芻する愉しみを持つことが出來るのであるインテリ向きの一篇

（江來　闘）

ゆすらうめの花（下）

佐和山一郎

「よし僕が行つて談判して來よう」男がそう云つて立上ると女は腰を浮かして「いゝへ行かないで下さい。お兄さんにはもう之以上お眼に掛らないつもりですから」「よし、そんな兄貴だとしたら僕は斷然兄弟の緣を切る」「だつてもう十時過ぎですもの」「時間等どうでもいゝ」男は若い女の涙を見て興奮したのか、汽車がなければ新京から四平街まで歩いてでも行く積りらしい恰好であつた。そして洋服を着終り今から靴をはく段取りに迄來た時、女はいきなり男に飛びついて「濟みません妾本當の事を云へば貴方にぜひ行つて戴きたかつたの—」男は眼玉をぱちくり〳〵させながら、眼の前に女の白い襟首を見て呆然となり、急いで女をふり離すと表の暗闇に向つて一さんに走り出た

×　×　×

ゆすらうめと云ふ花が、大きな木の下に蹲くまる樣にして眼立たない小さな花をひろげるのは、春も過ぎて大かたの花が花片をすつかり落したもう夏も近い頃合ひである

人々が騒ぐ時には靜かに微笑んでゐて、人々の騒ぎが靜まつた頃、ようやく自分から口をきくと云つた、その樣な性質の女であつた、じつと或物を見つめる時には左の眼が右の眼より幾分小さくなり、唇は小さくて口紅をつけないでも櫻んぼの樣に赤く見とれる程美しい女だつた、その女と歩いたのは、その樣ないざこざの甚だしかつた春を過して、街路樹のテリヘドロの新綠がづきりと眼にしみる、云はゞゆすらうめの花の咲く時節であつた「あたしはもうあたしの人生から戀愛と云ふものを取り去ります、今迄の事は身から出た錆だと思つて誰も憎みません、みんなあたしが馬鹿だつたからなんですこれも女としての一つの經驗だと思へば、只、一人の小さな不幸で濟んだ事が、不幸中の幸だとも考へられます」

大同大街から長慶街の代用官舍まで行くと先は平原であつた、疲れましたでしょうがバスに乘つて歸りませんかと云ふと女は、いゝへ歩いた方が運動になつていゝんですのと云つてとう〳〵そこから大同公園の中を一周して街に戻つたのであつた、往復二里余り歩きながら女は心の底まで打ち開けて話をしてくれたのであつた、私はしよつちゆう默つて聞き手となつてゐたが、時々女の話がとぎれると、ゆすらうめの花はしんは小さいが大風が吹いてもしつかりと木にしがみついてゐて夏になると誰てその小さい花一つ一つが小さな赤い實を結ぶ「結ぶんだね」「何を結ぶのでございますか？」私はびつくりした樣な顔をして「いゝえ僕何か云ひましたか？」女は下を向いて微かに笑くぼを造るのである「この次の日曜日には南嶺に行きませんか」「えゝ參ります、新京に來て、まだ一度も遠くの方に行つた事がございませんから」そんな言葉の中にもお互では濟らかな或る物だけを感じ合つてゐた

小學校兒童作品集

わなげ

（西廣場校二ノ二）美坂成代

私は兒玉さんとわなげをしました、兒玉さんはとてもじようづです、私はそのときとてもまけてしまひましたがしまいには、だんだんかつてきたので、うれしくなつてきました、それからは兒玉さんがかつたり私がかつたりして、なか〳〵しようぶがつかなくなつてきました

そこへ新聞さんと坂本さんがきて「一しよにしませう」といはれたので、こんどは兒玉さんと坂本さんがしました、それからじゆんばんにしていきましたが坂本さんはとてもとてもじようづで私と兒玉さんと新聞さんはらんとまけてしまひました

そうしてゐますと又河津さんがはいつてきましたので一しよにすることにしました、河津さんとして見ますと河津さんはほかの人よりずつとじようづですので私はびつくりしました、そして、てんすうのかみを見ますと河津さんは二百てんもはいりました、私たちのはまだ七十てんにしかなつてゐません

ひかうき

（西廣場校二ノ二）波佐國夫

ひかうき　ひかうき
たかい空に
とんぼのやうに
ぴか〳〵ひかる　ぎんのはね
高いそらまで
ひかつてる

おつかひ

（西廣場校二ノ二）原幸子

私はゆうべねようとしますとおかあさんがくらさきさんのうちへ、おいんをもらひにいつていらつしやいとおつしやいました

私はいそいでふくをきましたそしておかあさんから、もう一ぺんくわしくききました、そしていそいででていからとしますとおとうさんが、おーばをきていきなさいといはれましたのでおーばをきて、でかけました

そして、くらさきさんのおうちからかへるとき、はしつたら、いぬにほえられてそこでないてゐました、そしたらそこのをぢさんがでてきて、こわくはありません、といひました私はおうちへはしつてかへりました、そしておかあさんにおいんをわたしましたしらいしさんのおばさんがおいでになりました、それで私はいもうとをおこしました、そしたら、いもうとがねむさうなかほで、こんばんは、といつたから私はわらひました

ポストサン

（白菊校一ノ三）上林ゆう

赤イキモノノポストサン
雨ガフッテモ雪ガフッテモ
一人デポッント立ッテヰマス
赤イオベベガヌレマスヨ
ソレデモヂット立ッテマス
赤イキモノノポストサン
アサカラバンマデカミタベラ
ソレデオポンポイタクナイ
イウビンヤサンノヲヂサンガ
イツモオナカヲ見ニ來マス

（白菊校一ノ三）澤田美代子

赤イカホシタ
ポストサン
オ手ガミイッパイ
オロカラ
オナカノ中ヘ
ハイリマス
イウビンヤサンガ
大キナカバンヘ
イレテマス

非常時日本

（白菊校四ノ一）萩原精

今年、すなはち千九百三十五年は我が國の非常時である我が國の大臣方も非常時をさけんでゐられる、其の非常時の中に我等日本國民はいよ〳〵精神を固くして祖國の危機をすくはうとしてゐる、日本は正義の國である、日本は正しい國である、其の日本の國民は、全部正しくなければいけない、弱きを助け、强きをくじくこれが日本魂であるそのしようこにはこの滿洲國を獨立させたではないか祖國の危機此所にせまるいざとなれば滿洲國も日本に味方するだらう日本人は體こそ小さい、けれども皆が集り力を合はせれば、必ずどんな大敵でも、打破る明治天皇の御製にもあるではないか「器には、したがひながらいはがねもとほすは水の力なりけり」と

にちようび

（西廣場校二ノ二）山崎美代子

私はにちようびにおきやくさまごつこをしました、私はにんぎようさんをつくりましたおねいさんもつくりましたそれからおふとんをもつてきました、そうしておふとんでたかいところをつくつて、おにかいにしました、そこへちいさいおにんぎようをねかせました、そうして、いもうとに、おんぶさせました、それからおにんぎように私がつくつたぼうしをかぶせました、そうしてこんどは私がおんぶをしました、するとお母さんが、ちようど赤ちやんのようですといつておわらひになりました

それからお母さんがもうやめなさいといひましたがもつとやりたくてしかたがありません、まだやつてゐますとお父さんからしかられました、それですぐやめました

北滿旅行便り（七）

＝新京中學校＝

齊々哈爾見學記

何處まで續くか知れぬ綠の廣原晩春の風を切つて、萬里の平野を走る列車の勇しさよ。列車は進む、荒凉たる果しなき滿蒙の地を樂しさと、觀喜とに充たされた我等を乘せて、すが〳〵しい靈すぎ、大平原はるかに見ゆる北滿の齊々哈爾、北滿に誇る大都市齊々哈爾に我等は着いたのださんさんと陽光の輝く中を、我等は市街に向かつて颯爽として行く、見る物、すべてが珍しく驚くのみ、我等は唯いかにして北滿の廣原の中に空つく如き高層の建物、道路井然たるの街路あるの調を聯想するのみ

チ、ハル市街見學、長らく待望の故、想像も樂しい——城内への關門なる南大門、日支事變を思はせるに相應しいこの門は城内外への通用門であり、且又チ、ハルの持つ誇りの一つである城内に入り道を進むに、やがて來たのが黒龍江省公署、其所には當時の馬占山の榮華を誇りし居家があり、今尚寂しくチ、ハルの一隅に止つて居る、誰を待つのか、此の家の淋しさ……

いつしか正陽大街、尚其れに續く南大街、此所は南門外に在り、最も繁華を極めし町にして、大厦高樓が空高く聳え立ち、中街は滿人の商店軒を並べて立つてゐる

シャン〳〵とすゞの音鳴る馬車の樂しさ、日本人の居住してゐるのは主として此所である、と人に聞くにも懷かしい

外城は今や殆ど破損して、其の原形を留めて居ない

市街をめぐり東門北門外には住宅が多く、西門外は直ちに廣漠たる原野となり、嫩江が近くを流れてゐる、市の西方には龍沙公園が在り、楡の老樹が繁茂し、夏期納凉を樂む遊覽者が多い、此所は其の昔北滿事變當時、露兵は此處を占領して軍司令部を設け、後に領事館を設けて、廣大なる地域を獨占した、殘餘の地域は返還したので、再び之を公園としたが、しかし地域が狹い爲現在は之を南方に擴大した

園内には尙興安嶺に棲む馬鹿と言ふ動物が居り、人々に樂しみを與へてゐる、又滿支事件の戰歿者の忠烈祠や支那式の圖書館等も在る

園内西方の望江樓に登れば、全市は一目にて見渡す事が出來るすぐ眞下には公園に接して、景勝の地を占め嚴しくソ聯邦の領事館がある、我が國の國旗も各國の國旗の中に雄大に而も又嚴かに翩翻としてゐる、異境の空に輝いてゐる國旗即ち國家に對し我々は心からなる感謝の念で感激の外は無い

遙かの西方には嫩江の長流を隔てゝ、荒寥たる平原と嫩江沿岸の砂丘を望む事が出來るやがて異境の空に神々しきチ、ハル神社に參る事が出來た、建物は木造で何處かに神秘めいた所があり、我等日本人でなくては表現出來ない神の尊さが宿つてゐるのを感ずる、神前より離れるまで我々は何一つ物言ふ事さへ出來なかつた、又遠くはなれた北滿にて邦國の小學生を見かける事の出來たのは非常に懷かしく感じた

高塀に圍まれて嚴然として國旗の姿も勇しき我が領事館で我々は領事のお話を聞き更に又感謝の心を以て此處を去らなければならなかつた

かくしてチ、ハルは後背地に一面の平野を控へて東山地方新京地方並びに滿洲に於ての三大穀倉と言はれる肥沃なる黒土地帶である、商業に於ても哈爾ハルビンに其の勢力を奪はれたものゝ、チ、ハルもその勢力圏内に在つて、輸出入貿易の大部分はチ、ハル商人の手中に握られてゐた、チ、ハルは專ら政治及軍事的大都市にて經濟的にも又北滿に於ける大都市である、此に於て齊々哈爾城は二百數十年の歴史を有しその姿は現在に及んでも尙ほ依然として、光輝を放つてゐる

やがて都市にも夕闇が迫つて來た、廣原の牛馬の群の淋しさよ!!（三年　篠崎幸助記）

空襲（上）

煤九歳

眞晝野の照りしむ野べの人たかり空をし仰ぎどよめき立てる

連らなりて襲ひ來るなる敵の機体群集の頭上に近々せまる

大鵬のただひと呑みとせまるかに頭上近くに敵機襲ひ來

敵機襲來、射擊用意！の聲やおそしドドドと轟く高射砲の音

彼我幾機もつれ離れつ天翔けてまこと戰さを眼に見るごと

重爆機翼ひかぶさると思ふときあはや機体は頭上を過ぎつ

（新京飛行場にて）

追憶

松本夜詩秋

一、さすらひて
此處にいくとせ
ふるさとに
想ひなけれど
湧くなみだ

二、思ひ出は
流るゝ雲よ
風の間に
果敢なくも散り
消えて行く

三、誰につげん
ねざめのわびしさ
月白く
我がためいきの
泣くばかり

◇日の出（七月號）素人でも大いに掘出せる書畫骨董の儲話「掘出し物珍談會」は大いに我々の興味を唆るもの、小林省三の「南極捕鯨物語」は虎穴に入らずんば虎兒を得ずの痛快實話、角界稀にみる好成績で一躍横綱の榮冠を攫んだ「青年横綱武藏山」は相撲ファンでなくともじつくり讀ませる好讀物、例に依る鶴見退助の「映畫女優の失戀物語」は近頃風味ある讀物、古賀上野動物園長の「國產ライオンの話」は短いものだが興味深い、大特輯は新ユーモア小說集で「空腹詩人」「ドンナコンに喰はれた戀」「御下の天國」の四ナ物語」の四篇を揃へた、サトウハチロー、益田甫等の新鮮なところ、輕快なユーモアがシャンパンの匂ひで盛り上つてくる、小說欄は新國劇上演の甲賀三郎「闇とダイモンド」といふ探偵劇が新しく加わり、吉川英治の「新編忠臣藏」は流麗の筆に巨人內藏助の謀謀熟慮を描く「妖棋傳」は狂烈なエロテイシズムの氾濫、小島政二郎の「戀の海峽」も逆上して危機に瀕する西村學士が愈々佳境に入る、その他野村胡堂の「江戸の坩」三角寛の「青髑のお蝶」湊邦三の「浪人四人組」等十有四篇、近來になない充實振りだ（日の出七月號定價五十錢、東京、牛込、新潮社發行）

小兒科
長春醫院
新京神社ノスグ前
（入院隨意）
電話六二一四一番

日東紅茶
三井茶園製

皆様の薬局
健康第一
國際藥局
（南廣場）
電五三三九五番
強壯劑と化粧品

奉天著名商工業案內

ヤンマー ディーゼル エンジン
株式會社 山岡發動機製作所 代理店
栃木洋行
奉天千代田通二七 電話二八三三九番
吉林三經路電話二四八番

青寫真電氣燒付
靑陽感光紙
大同工業寫眞株式會社
奉天千代田通リ三六 電話二一九三九番

特許
日本消火ピストル
滿洲國 關東州 總代理店
カタログ進呈
三長商會
奉天紅梅町八番地 電話長五五九五番 振替奉天一三一五

薩摩名產鰹節問屋
花鰹製造元
陸海軍御用達
滿鐵消費組合御用
鹿島物產商會
奉天彌生町三四 電話五五七七番

酒の司
生一本の銘酒 關
滿洲特約店
海產物鑵詰食料品
吉和洋行
奉天千代田通三四 電話五四八九番

株式の御用なら
利殖法御指導
滿洲取引所仲買人
福奉公司
奉天

ラヂオ
電氣蓄音器
附屬品卸
華盛公司
奉天加茂町十四番地 電話六六九七番

琺瑯門牌
琺瑯看板
琺瑯鐵器
ネームプレート
琺瑯製品一式
東洋琺瑯製作所
奉天小西關南大什字街 電話五五五八番

和洋建築材料 土木鑛山用具 機械及工具類 鉄鋼鋼鐵線錫 洋釘針金浪板 度量衡器塗料 各種銅物油
本店 安東
井原奉天支店
奉天春日町七番地
支店 新京 工場 奉天

家庭用
濾水器
松風工業滿鮮總代理店
奉天洋行奉天支店
奉天千代田通二四番地 (本店)大連 (出張所)新京

新京見物場
性の百貨店
新京富士町 みくに湯横

萬代酒家
三笠町三丁目 電話二五八八

寫眞なら
新京寫眞館
建築 撮影
日本橋通新京ビル 電話四九四六番

美術額縁繪畫卸小賣商
常盤號奉天支店
奉天平安通一九番地
本店 大連市連鎖街 分店 大連市浪速町三丁目

印染一式
優勝旗
染（商標）
染物の專門店！
ハタゾメ染工場
電話六三四七番
新京大和通東一條通角

橫濱正金銀行 新京支店
資本金 一億圓全額拂込濟
積立金 一億二千五百八十萬圓
銀行代表電話 三、六一一
支配人舍宅 二、一一七
共同舍宅 二、六一二
公衆用 二、三七〇
支配人代理 二、九六九
本店 橫濱
支店及出張所 東京、丸之内、名古屋、大阪、神戶、門司、長崎、倫敦、巴里、漢堡、伯林、紐育、桑港、羅府、シヤトル、布哇、リオデジャネイロ、シドニー、アレキサンドリヤ、孟買、カルカツタ、蘭貢、新嘉坡、スラバヤ、バタビヤ、スマラン、馬尼拉、香港、廣東、上海、青島、漢口、天津、北平、營口、大連、奉天、哈爾賓

石炭
加藤洋行
日本橋通り二五（市場前）
電話二〇三二番

村中吸入器で
吸入藥 ノドトール
村中兄弟商會

各界御指定御採用
宮崎組新京出張所

新古
夏の洋服とズボン類
新型各種あり
三浦屋質店
電話三七七五番

石油
揮發油
礦油
專門店
陸海軍鐵道省指定工場
丸善石油株式會社
丸善礦油合名會社
三井石油株式會社
北滿代理店
新京祝町二ノ四
泰和洋行

是が病の前兆

初夏はどうして身體がダルかつたり頭が重く憂鬱になるか道理が判れば手當は手輕るにできる

【木】の芽が伸びる初夏は、陽氣がポカポカするので、何處ともなく身體が倦くなつたり、頭痛がしたり眩暈がして頭が重く氣が鬱いだり、骨節が痛むとか、兎角健康に異常を生じ易い時であるが、是は健康生活の原力たる自然療能が衰退した前兆である。

【自】然療能が旺盛なれば、血液の循環がよく、新鮮なる血液は身體中の鬱血を散じ、新らしい榮養分を充分補給して體力抵抗力を强壯にし、肉體內の毒素や老廢物質を、血流によつて體外へ運び去り、體內の新陳代謝を盛んにするから、身體のシンに强味がつき、體力元氣を增し、

【胃】腸の機能もよくなつて、新鮮なる血液が殖え、肉が肥え痩せた身體も血色よくなり、頭痛や頭重の憂鬱氣分は何處へやら潑溂で快活なる健康氣分に惠まれ面白く活動が出來る樣になるから

【頭】の工合が惡い人や病弱の人は、一自然療能を旺盛にすることが急務であるが、かゝる人々が、滋養强壯劑の養命酒を朝晩少しづゝ愛飲して、是で迚も頭の工合が良くなり、大變に身體の爲に良いものだと感心して喜こびに滿ち、澤山の禮狀の中には世に知られた名士も多數あり、實驗者の眞實なる好評で益々有名であるから何よりも世間の體驗談を信じ此際一度はお試めしあれ。

頭痛や頭重の憂鬱から遁れて氣分は朗かとなる

兵庫縣 河邊次男

私は元より虛弱體質で時々榮養不足を起したりして、常に健康勝れず不快で過ごして居りましたが昨秋頃から身體が何處ともなく倦るくどうも頭が重くて頭痛がしたり、時々眩暈がしたり物におびえたりして、毎日々々一層憂鬱で惱んで居りました處、偶々紙上にて御酒の養命酒を知りましたが、過去に於て色々の藥や榮養劑でこりて居りましたので、多少疑ひながら此酒を最後と思ひ買ひ求めて、飲用して居りますと、身體がシンから暖まり、次第に頭が輕くなつていつとはなしに常習頭痛の苦しみを忘れ、頭の中の曇りが晴れたる如く頭がすつかりよくなり、氣分が朗かとなり、全く生れ變つた氣持になりました、是も養命酒の御蔭と毎日喜びつゝ愛飲して居ります（十年三月十六日受付寫眞は御本人姓名は假名）

小瓶進呈

貴重なる深山仙藥酒にして芳香美味で迚もうまく飲みよい事を紹介するため、養命酒試飲用小瓶一本を無代で送呈しますから、東京澁谷區上通四丁目三十二番地養命酒本舖出張所へ宛直ぐハガキを御出しあれ。

滋養强壯劑として
◆胃腸衰弱の人
◆强腦强精の目的
◆神經衰弱の人
◆不眠・息切れの人
◆呼吸器羸弱の人
◆疲勞倦怠の人
◆貧血冷込みの人
◆根氣薄弱の人
◆虛弱體質の人
◆產前産後の婦人
◆病後恢復期等々

信州伊那の谷名產 製法日米專賣特許
鹽澤家傳 養命酒
●全國有名の藥店、百貨店、食料品店にあり。

御注意 ニセモノあり鹽澤家養命酒の文字に特に御注目の上お求め下さい

信州上伊那郡南向村大草 釀造發賣元 養命酒本舖天龍館
東京澁谷區上通四丁目 番地 出張所 養命酒本舖出張所 電話青山五三九八番 振替東京六八八五五番

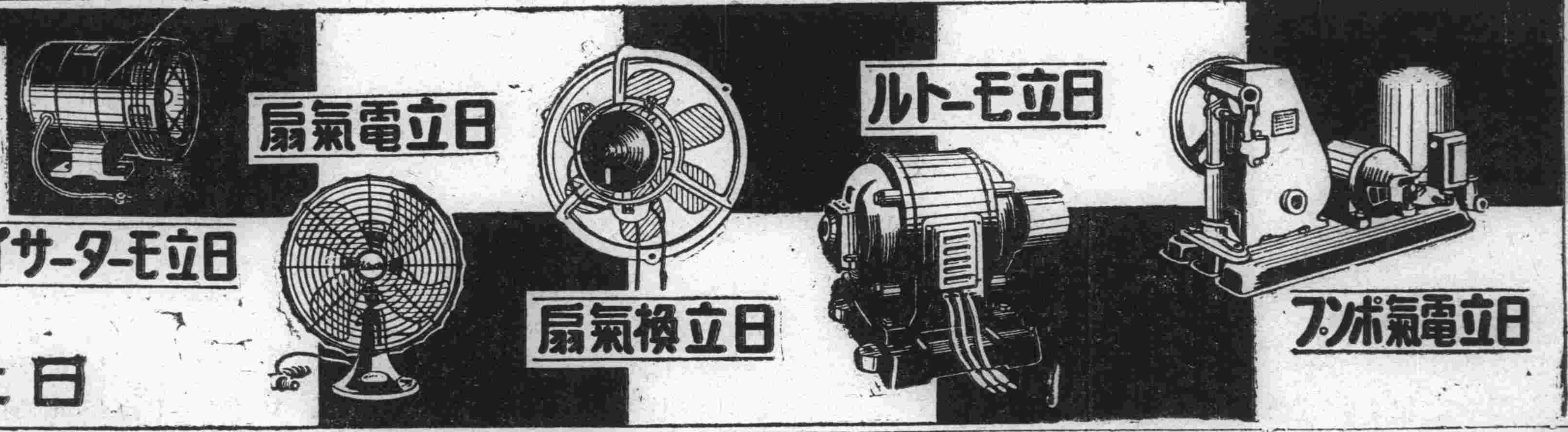

御用命の節は最寄の特約店へ御照會を乞ふ品切の際は下記へ

本店 東京市麴町區丸ノ内二丁目十二番地
大阪營業所 大阪市西區土佐堀通一丁目一（大同生命ビル）
大連營業所 大連市紀伊町八十五番地
九州營業所 福岡市博多片土居町四一
名古屋販賣所 名古屋市中區南大津町一丁目十ノ一
札幌販賣所 札幌市南二條西十三丁目三一九
京城販賣所 京城府黃金町二ノ一九五

日立製作所

ハルビン旅館案內

關東軍御指定旅館 ナショナルホテル 哈爾賓地段街一一九 電話 三三九八・三九四〇番 交通至便 商業中心地 室内電話設備 洋式客室六十餘 和洋兩食 溫水暖房

哈爾賓銀座通キタイスカヤ街の中心 中央ホテル 電話五三〇一 六二一六番 洋室和室設備完全

ハルビンデ御泊ノ節ハ心カラ寛ゲル靜カナ親切ナ旅館デ 純日本式旅館 敷島旅館 哈爾賓埠頭區二堂街二四 電話三六八八番

南滿洲鐵道株式會社 滿洲採金株式會社 御指定 大陸ホテル ハルビンモストワヤ三號 電話六〇一〇番

新築和洋兩室・設備完全 眺望絶佳・交通至便 ▶親切本位旅館◀ 富久屋旅館 南崗義州街三號、植物園入口、 電話六〇二八番

南崗諸官廳の中心地 純日本式旅館 交通至便 設備完全 北海ホテル 哈爾賓新市街義州街四三 電話六二一〇番

淋病藥の選定は医家の推奨する複方ノボノール球に 各地藥店ニアリ

●頭痛にノーシン●

會席料理 東明 吉野町二丁目 電話二一一二七番

ハルビン ホテル モデルン 電話 2318・3818・5559
百部屋ノ中五十部屋ニハ各々風呂洗面所ガ附イテイマス
部屋代ハ一日ニ付キ國幣1円50ヨリ御在イマス
レストラン ランチ（二皿 65錢） ディナ（一皿 50錢） 其他飲物等ハ價格低廉 宴會ハ一人前國幣3.50ヨリ出來マス サロン及ビジヤズバンドハ毎夕七時カラ始メマス
カフェー ザクスカ（三種25錢） 飲物（ 40錢） 御輕食ハ價格低廉 心付ケハ御辭退シマス
ホテル專屬娛樂場 トーキーシネマ アメリカンバー 撞球場 紳士淑女ヘノ理髮所
ホテル事務員ハ露語、英語、日語、滿洲語ヲ解シマス

洋服 他店より必ず三割…安い 現金專門 新調お急ぎは廿四時間にて引受 新京洋服店 日の出町三ノ十四 電話六八六四番 修理部開設 超スピードにて然も格安に修理

姙產婦診察 助產派出宅診隨時 宇野助產婦院 主任產婆 宇野ノブヨ（元博愛產院） 新京永樂町一丁目四（八島通ダイヤ街入二軒目） 電話五九四七番

料亭 桐壺 梅ヶ枝町一丁目 電話四七九〇番

最上清酢 カクホシ酢 このマークこの品質 味覺をそゝる素敵な香味 大日本 尾道 尾道造酢株式會社 尾道市

オリザニン

脚氣にオリザニンを用ふれば速かに治に就かしめ得るは多數實驗諸家の報告に照して疑ふの餘地なきところなり……

オリザニンは又、脚氣の外、人體必須の副榮養素として種々の場合に賞用せらる……

（1）熱性病者の榮養保持に、食慾不振に （2）姙婦便祕、姙娠嘔吐に、姙產婦脚氣に （3）泌乳不全に （4）虛弱兒の健康並に發育增進に （5）スポーツマンの心臟力保持に、疲勞恢復に……

（說明書進呈） 液、エキス、錠、末、注射液各種

三共の藥品を概說せる『三共の藥品』と題せる冊子（定價も記入）進呈いたします、新聞名記入御申越を願ひます。

SANKYO 三共

東京・室町 三共株式會社

出た！ボーナス!!
各會社ナス調べ
トップを切つた航空會社
羨望の的滿鐵王國

おゝ！六月は——サラリーマンの蜜月です

六月はサラリーマンにとつて忘られぬ月だ中元のボーナスが出る月だボーナス！おおボーナス、ボーナス袋でポケットを膨らませて新京のサラリーマン即ち蠢蠢第一線のナイト達は先づ何處へ走る？競馬場がある、大ガラ彩票！大穴を覗かせて一攫千金の射倖心を誘ふ馬券五色の霧を吐くネオン燈に飛び込む黄金の蛾になつてジヤズの泡立ちの中で植民地氣分を滿喫するのもよからう、奥さんに袋ごと献納して薄絹の盛裝を裏ぶいとも床しい愛妻家も御座らうといふもの、等々…六月はサラリーマンにとつて洵に樂しい愉安の月だ

目

◇……まぐるしい躍進景氣を傳へられる國都の代表會社にボーナス戰線を探つてみれば「まあ例年の通りですなあ」とこの方面には格別躍進の跡は見えないやうだ官廳方面はお定りの如く年一回とあつてこのところ平穩無風、トツプを切つたのは航空會社で既に十三日に支給濟み商賣柄のスピード振りを發揮してゐる、支給額は十割乃至三十割とみてよからう

美

◇……望の的は何んといつても滿鐵マンだ、二十割乃至五十割二十日ころには一齊に支給されるといふ、銀行會社方面では滿銀が平均三ケ月位、鮮銀、新京、正隆等大差なく十割から二十割見當正金は九月と三月の二期支給で俸給の三ケ月—六ケ月分

風

◇……變りなところで中銀はボーナスではなく毎月の手當積立金の拂ひ戻しを受けるのだといふこと、最後に日本財閥の大御所三井、三菱は？と覗いてみればこゝも例年通りとあつて三菱が二十日ごろ三、四十割の賞與、三井は八月に額は三菱と大同小異、お馴染みの電々、電業は？「さア、まだ何の話もありませんが…」と、重役さんが御存知ないはずはないのだが…と不審に思ふ、電々の馬淵さんはこれに「實は本社からの通知を首を長くして待つてゐるところなんですよ、ハヘヘ…」と正直に披瀝して御愛嬌たつぷりのところを見せてゐた

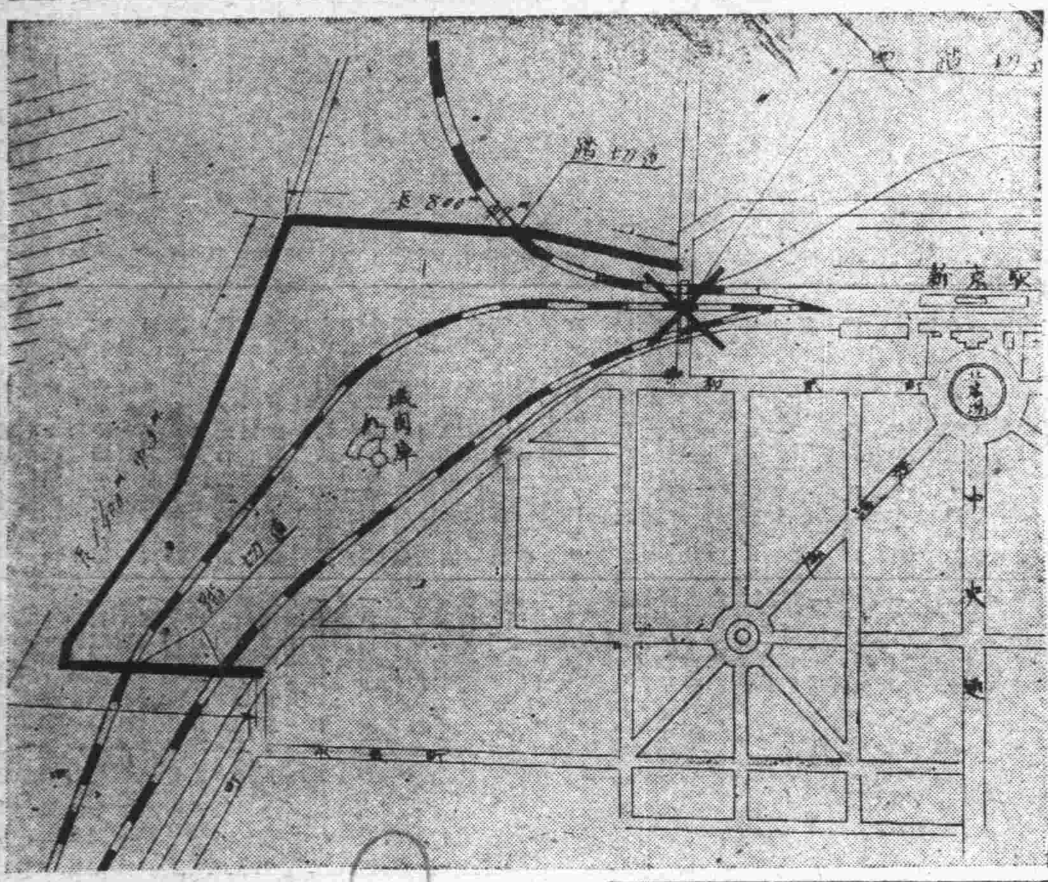

青葉燦めく西公園で
日滿武官交驩會
年一回野趣横溢の無禮講

菱刈前關東軍司令官當時前例が開かれた新京に於ける年中行事の一つ、日滿兩國武官の交驩會は十五日午後三時より初夏の西公園に於て開催された、日本側からは南關東軍司令官以下各幕僚、各在京部隊將校及び津田海軍部司令官以下海軍將校等滿洲國側からは于軍政部大臣以下軍政部關係將校及び在京部隊將校等四百餘名參會、南司令官の挨拶及び于軍政部大臣の答辭あつて後忠魂碑前の幔幕張の會場で野趣横溢せる宴を張つたがこの日の献立はおでん、壽司、うどんに滿洲料理、お酒は正宗に紹興酒と云つた日滿の混合色日滿美女群其間を斡旋する一方各種競技に打興じ日頃嚴めしい軍人さん今達も日ばかりは帽子をアミダにかぶつての上氣嫌だ、滿人の若い將校さんが關東軍のベタ金の閣下を摑まへてカタ言の日本語で何やら氣焔を上げてゐるかと思へば于軍政部大臣と酒合戰をやつてゐる元氣一杯の日本將校もゐる、終始ニコ〳〵顏でこの有樣を眺めてゐる南司令官も今日ばかりは定量二合でおつもりになりそうもない、宴酣になるや軍歌や劍舞からかくし藝まで飛び出し一同の腹をよらせたが最後に南司令官並に于軍政部大臣の發聲で兩國の萬歳交換あり午後五時過ぎ和氣靄々裡に散會した

非常線中の、白晝大窃盜

【大連國通】白晝居直り强盜が大連署に屆けられた、非常線を張つてゐる最中十四日午後一時半頃大連兒玉町高橋助藏氏（三八）方から一萬九百圓預入れ正隆銀行通帳に五十圓預入れの郵便貯金通帳及印鑑を竊取その足で正隆銀行から九千圓を詐取したと屆出られた、事件は大連署で取調中十五日午後八時に至り大連市敷島町キリスト教青年會館から夏服及衣類等を發見取調べた所、高橋方の品物である事判明、犯人は此品の中に自己のものらしい詰襟服を殘して居り、此點から犯人は大体小男で廿歳から卅歳位のルンペンらしく同署では周水子飛行場をはじめ、列車及船舶方面にも手配し水も洩らさぬ警戒陣を布いて犯人嚴探中である

荒れ狂ふ流行病
眞性赤痢 又も二名發生

市內祝町二丁目十二番地馬場芳雄（二三）同中央通十七番地林田寫眞館內長野義弘（二三）兩氏は十五日眞性赤痢と診定隔離された

天然痘も盛り返す

しばらく下火になつてゐた市內の天然痘はまた〳〵頭をもたげ十五日に至り山吹町興安寮五十號室大森四郎氏（二六）が眞性と診定隔離された

寬城子北鐵從事員 引揚げ時刻變更

夕刊既報、寬城子舊北鐵從事員六十七家族百七十九名は十六日午前零時三十分發臨時列車で本國へ引揚げる豫定であつたが都合により十六日午後四時發臨時列車で出發に變更

けふぞ愈よ開く
新京排球界の豪華版
參加選手實に二百六十名
午前九時から高女で

全市排球ファンに取つて待たるゝ本社主催、第三回全新京排球選手權大會もいよ〳〵けふ新京高等女學校コートにおいて華々しく擧行されることになつた連日必死の猛練習をつゞけて來た出場各チーム選手の意氣正に沖天、本日の試合こそ排球ファンに取つては見逃せないものであらう、出場チームは男十二チーム、女十四チーム、參加選手二百六十名の多數に上る、昨年に較べて二倍に余る盛況振りである午前九時選手一同入場、國旗掲揚式あり、主催者側の挨拶を終つていよ〳〵競技を開始する、競技を終つて韓特別市長寄贈の優勝旗並に本社寄贈の優勝盃および賞品を授與、閉會の豫定である

審判員の顏觸れ

なほ大會の審判員は左の諸氏にお願ひすることになつた

△中銀　久保田、齋藤
△室町　岸上、山田
△電業　水上、高波
△地方事　入山
△國道局　岩田、鹿毛
△放送局　山中
△ＮＪＣ　酒井
△商業　中島
△一般　陶山、池崎、大橋

韓特別市長から優勝旗を寄贈
—男女兩優勝チームへ—

本社第三回全新京排球選手權大會もいよ〳〵本日に迫つたが、韓特別市長には運動獎勵のため且つは本大會の趣旨に絶大の贊意を表し、男女兩優勝チームのためそれ〳〵優勝旗を寄贈されることゝなつたこの榮えある優勝旗を最初に獲得する男女チームはいづれぞ！この優勝旗をめぐつて大會は更に大きな清新味を加へ興味はます〳〵募る一方である

銀密輸監視 最初の犧牲者

【山海關國通】銀密輸滿洲國輸入阻止の直接の當事者である國境長城線監視の稅關吏の身邊は銀密輸團のギャング化と共に危險に置かれてゐたが遂に十四日午後十時半長城線の切れ目日滿洲國檢疫處と東水門監視處の間に於て滿洲國山海關稅關監視員田上繁太郎氏（二五）は拳銃三發の盲貫銃創を受け異常な銃聲に馳けつけた檢疫處員の手當も間に合はず銀密輸阻止の最初の犧牲者となつた、同氏は熱河聖戰に從軍した歩兵上等兵で昨年三月一日山海關稅關監視員となり剛毅寡默の人として稅關內に信望を集めて居たものである、尙狙擊犯人は日滿支三國官憲にて嚴探中であるが未だ捕縛に至らない

寬城子地下道工事中の通行者に御注意
愈々明日から工事に着手

既報、寬城子踏切線の地下道工事はいよ〳〵十七日から（既報十五日とあるは都合で變更）着工されるが總工事費約三十五萬圓、道幅十五メートル、長さ七十五メートルの全部鋪裝された滿洲一の立派な地下道である、最初南西端をまづ施工し次に中央部にとりかゝるが市民及びその他一般通行者の不便、苦痛を考慮して特に急硬セメントを使用して晝夜兼行で工事を急がし竣成までは約五ケ月を要する豫定でその間自轉車、リヤーカーは勿論車馬一切は寫眞に表示の通り（黑線）迂廻りして鐵道北、寬城子及び附屬地へ出づる事になり工事現場に設けられた假踏切は徒歩で通る人ばかりを通すのである滿鐵でも市民のことを思つて大きな犧牲と經費を投じて同工事を行ふのであるから市民としても五ケ月間の苦痛はしのんで欲しいと語つてゐる（寫眞黑線は車馬迂廻道路、×印は工事現場）

日滿定期野球一回戰
降雨で無試合
六回表四對一で中止さる

野球ファンの待ちに待つた日滿對抗第一回戰は十五日午後三時卅分新綠に包まれた西公園球場で擧行されたが兩軍選手の入場ついで兩主將により日滿國旗の掲揚あり、前年の優勝軍新京俱樂部藤戶主將から大使盃（優勝旗）、滿鐵總裁カップを順次に返還、終つて大會々長代理鯉沼地方係長挨拶の後、同四時十分山口（球）森川、沼田（壘）三審判の下に滿洲國の先攻で、神崎副所長の鮮かな始球式により試合を開始したが、この日開始前から吹きまくつた南風は强く砂塵を捲き返してゐたがファンは定刻前この好試合を見んものと球場に押し寄せ兩翼スタンドを埋めた一壘側には長岡總務廳長の顏も見へたが六回滿洲國一走者を出した頃豪雨襲來し遂に試合は四對一の日本軍リードのまゝノーゲームとなり明日改めて第一回戰を行ふ事になつた時に午後五時卅分

一回（滿）水原二飛高橋四球に盜られ二盜二木中飛、赤木一壘左を抜く安打に高橋一擧本壘を衝き最初の一點を得、深瀨二飛に赤木封殺▲（日）梅本兄遊飛、杉谷中飛、孫四球に出で二盜、片岡三遊間安打にチヤンスを迎へたが梅本弟三振（滿一—日〇）

二回兩軍三者凡退

三回（滿）木村投前、水原一飛、高橋四球に出たが二木左邪飛▲（日）小淵第二球を右中間を抜く三壘打をカツ飛し、梅本兄二直、杉谷四球後二盜、孫の投前野選となり一死滿壘のチヤンスを迎へ强打者片岡の遊ゴロ失に小淵生還、梅本弟遊飛、古賀左翼左に安打し杉谷、孫相ついで生還二點をリードす、高橋遊前（滿〇—日三）

四回（滿）赤木中前テキサス安打せしも後援續かず、▲（日）二死後梅本兄中前テキサス安打、杉谷投手の膝に强直安打を放ち、續いて孫投手右を抜く安打に梅本兄生還一點を加へ片岡右飛（滿〇—日一）

五回（滿）二死後水原中前安打せしも高橋の左飛に終る▲（日）三者凡退（兩軍〇）

六回（滿）二木中前安打（豪雨のため中止）

新京俱樂部

選手	梅本兄	杉谷	孫	片岡	梅本弟	古賀	高橋	川田	小淵
所屬	（電）	（電）	（電）	（電）	（全）	（全）	（全）	（全）	
守備	5	6	9	2	7	3	1	4	8

打數、得點、安打、四死、犧打、盜壘、三振、殘壘、失策　21　4　5　2　7　2　1　6　0

滿洲國

選手	水原	高橋	二木	赤木	深瀨	平田	佐々木	西村	木村
守備	9	7	2	3	1	5	6	4	8

打數、得點、安打、四死、犧打、盜壘、三振、殘壘、失策　19　1　3　2　0　1　1　5　1

第二次春競馬 第七日成績

▲第一競馬（五頭）一、八〇〇米（一）旭虎（騎手田中）二分四〇秒二（二）一陽（三）丹風（單）八圓（復）五圓二〇錢（搖彩票）一二圓八〇錢
▲第二競馬（八頭）一、八〇〇米（十）安東北斗（騎手高尾）二分三二秒二（二）譽（三）若葉（單）九圓四〇錢（復）五圓五〇錢（搖彩票）四四圓三〇錢
▲第三競馬（五頭）一、六〇〇米（一）原洲（騎手山本）二分一八秒二（二）小雀（三）道後（單）六圓五〇錢（復）五圓五〇錢（搖彩票）七九圓三〇錢
▲第四競馬（八頭）一、六〇〇米（一）日之出（騎手久保）二分一二秒三（二）長春（三）一貫（單）六圓五〇錢（復）六圓（搖彩票）一七四圓七〇錢
▲第五競馬（三頭）一、八〇〇米（一）良友（騎手山本）二分四七秒二（二）北鍵（三）金明（單）六圓五〇錢（搖彩票）一〇四圓五〇錢
▲第六競馬（七頭）一、六〇〇米（一）菊勇（騎手松本）二分一五秒（二）北疆（三）新京驄（單）一一圓八〇錢（復）七圓三〇錢（搖彩票）一八四圓三〇錢
▲第七競馬（五頭）一、六〇〇米（一）羽衣（騎手東鄉）二分一四秒四（二）北星（三）西風（單）一二圓六〇錢（復）五圓七〇錢（搖彩票）二二圓四〇錢
▲第八競馬（一三頭）一、八〇〇米（一）二郡（騎手山本）二分二七秒（二）秋勇（三）若竹（單）二圓六〇錢（復）六圓（搖彩票）四六五圓九〇錢
▲第九競馬（八頭）一、六〇〇米（一）寶榮（騎手上田）二分一六秒（二）二新洲（三）愛知（單）七圓（復）（一）五圓四〇錢（搖彩票）四九七圓二〇錢
▲一〇競馬（一二頭）一、八〇〇米（一）武德（騎手梶）三分三〇秒一（二）新勝（三）立花（單）六圓五〇（復）一五圓二〇錢（搖彩票）五五一圓

誤植訂正

新京大馬路伊豫組醬油釀造元賣出當籤番號六月十一日附夕刊發表の一等金五十圓勸業債券（十圓券五枚宛）二〇トあるトは二〇本の本の誤植にて賣出元伊豫組では非常に迷惑致され爲茲に訂正す尙ほ六月十六日附夕刊に勸業債券十圓券五十枚宛でとあるは五枚の誤植重て訂正

今日の野球戰
日滿對抗第一回戰

（審判山田、沼田、森川）
午後三時開始
主催 日滿野球部
後援 大新京日報社 新京日日新聞社

女給仕數名採用
一、年齡十五才以上二十一才迄
一、哈爾濱北滿ホテルグリル勤務
一、希望者ハ履歷書携帶本人來談ノコト
面會時間十六日午前十時ヨリ午後四時迄
新京八島通二八番地 東拓支店內
鴻業公司新京事務所 電話四八〇九番

本日開店 純東京式
江戸前 ▽すし△ ▽支那そば△
●多少に拘らず出前迅速●
新京に唯一軒 驛前長春旅館隣
東京よかろう食堂支店 電話三〇二九番

貸室 事務所向
梅ケ枝町三ノ六（電四九〇六番）
新都ビル

解雇廣告
西川操 通稱 晃弘
右之者都合に依り本日限り解雇致し候に付爾今當社とは何等關係無之候間此段廣告候也
昭和十年六月十四日
新京吉野町一丁目一番地 泰信無盡株式會社

六月十五日ヨリ京大線前郭旗、大賚間假營業ヲ開始シ旅客貨物ノ取扱ヲ致シマス
尙委細ハ最寄驛長ニ御問合セ下サイ
昭和十年六月十五日
南滿洲鐵道株式會社 新京建設事務所

平本洋行 フマキラー 殺虫劑 電話二一一五八番

生花 造花 骨董 ヤマカミ ハルビンモストワヤ 村田支店 電話三二一九〇番

永樂 吉野町 電話二一七九

洋傘 パナマ帽 カンカン帽
新京ダイヤ街 寶山洋行 電話四九六〇番

撞球台
●開店御案內●
左記の處へ出張所開店致し本店同樣値段にて提供仕度精々御用命の程願上候
追而來る六月二十日頃玉台並に諸附屬品到着可仕候間右御案內申上候
東京仲屋玉台製作所新京出張所
大馬路日滿倶樂部內 電話六七八七番

美少女募集
上品なるサービスガール數名入用
御希望の方は當事務所に本人御來談下され度し
新京日本橋通朝日通角 市營アパート一二五號
扶桑グリル事務所

●店員募集
・內地人廿才以上廿五才以下の青年
新京曙町二丁目 森川新京支店 電話三八〇八番 五六二四番

新京・吉林間乘合自動車運轉開始
六月十五日假營業
「京吉國道の絶景」
「新綠の丘を飛ぶ流線型」
滿洲唯一のドライブウェイ
開通当日は（新京發十六時 吉林發十五時のみ運軚）

新京發	吉林着
8.00	11.00
12.30	15.30
16.00	19.00

吉林發	新京着
7.00	10.00
10.30	13.30
15.00	18.00

乘降場 新京驛 日本橋 城內 吉林驛 新開門

（圓帶）

	新京	南關	流家店	郭家店	飲馬河	岔路河	一拉溪	萬盤站	大經河	小經河	臨江門	吉林
新京より		〇三〇	〇六五	〇九〇	一二〇	一六〇	一九五	二一〇	二三〇	二四〇	二七〇	二八〇
吉林より	二八〇	二七〇	二三五	二二五	一九五	一六〇	一三〇	一一〇	八五	八〇	四〇	

新京自動車營業所

女人婆羅門（百六十六）

長田秀雄 作
西正世志 畫

（舞臺上演・映畫化）

東都繁昌（六）

梅子は、芳子を呼びとめて、一盃を引掛けやうかとも思つたが、やはり、それだけの勇氣は出なかつた。そして、悄々と裏門を出て行つた。

馬目の黒助は、腕を組んで、默り込んで歩いてゐたが、

「つまらんことになつたなあ。梅さん、何うしよう。お前さんも、落籍したらうけれど、西洋に行つてしまつた以上、どうにもならないぢやないか。――それに、兄さんの嫂さんと云ふ人は、なんて情なしだ。俺達に茶一杯出さねえ。上にあがれとも云はん。都會の人は薄情だ。田舍なら、泊つて行きねえ――くらゐはきつと云ふが。ちつ、薄情娘め」

「まあ、さう云つたものでもありませんよ。都會の人は、田舍と違つて、澤山話色が掛りますし、うつかりすると、他人から、とんでもない酷い目に遭はされるので、自然あんな風になるのでせうよ。私は決して、あの奥様をお恨み致しません」

「お前は、色んな苦勞をして、物事を諦める習慣がついてゐるから、さう云ふのだ。もつとも、へんてこな苦勞すると、諦めねえで俺みたいに、他人を恨む樣になるが、お前のは、そうぢやねえ…」

「私は、ほんとに諦めが强い女でございます」

「いくら諦めが强いたつて、このまゝ歩いても居られめえ。何處かに旅館をとつて、早く夕飯でも食はうぢやないか。もう日が暮かくつちやアぐづ〳〵出來ねえ……」

二人は、魂を失つたやうに、夕日に照らされた屋敷町をとぼ〳〵と歩いて行つた。幾曲りかして、坂道を降りて行くと、千駄木町の四角に、下宿屋旅館明治館といふ家があつた。

「はい、御免よ、二三日厄介になりたうござんす。泊めて下せえ」

と、聲いつて行つた。

二人を一室に案内して、引下がつて行く女中の後から、黒助が聲をかけた。

「姐いせ、坊様よ、五合ほど……お酒でいゝから持つて來て下せえ」

「畏まりました」

女中が持つて來た酒肴を、ぐびり〳〵吞み初めて、五合の酒も殆んど盡きる頃――

「げえぷ、梅さん、――お前も口惜しからうが、物事は諦めが肝腎だ。諦觀して云ふのだが、その伜也樣と云ふ人には、外に女が出來てるんぢやねえのかい……それでなけりや、留守宅にお前のことを一寸くらひ訊ねてゐる筈だ」

さう云つて、梅子の傍ににぢり寄つた黒助の眼は、異樣に光つてゐた。

「こう、お梅坊、これからあとは頼りに思ふは俺ばかりだ……さつきまでは親切でしてゐたが、俺、もう宗旨を變へて、色敵になりてえんだが……」

「えつ！」

と、驚く梅子の手を取つて握りしめた。

「六十を越えて、こんな親爺と思ふだらうが、白髪生えても浮氣はやまぬ、止まぬ筈だよ先がない――と云ふとほり、俺だつて、色氣がある。……お前は若くて年寄の心は判らねえだらうが、年寄つてものは、見かけは老耄れてゐるけれど、心は却つて若いんだ。若いものを欲しがつてくるんだ。お前のやうな別嬪を、獨りで眺めてゐたくねえ。俺だつて、切なくなつてならねえ。お梅坊、どうぞ、目をつぶつて、俺の相手をしてやつてくれ。頼む、頼む」

黒助爺は、梅子の身體を引きよせた。

梅子はふるへながら、

「まあ厭なつ――離して」

と云ひざま、思ひきつて、黒助の顔を蹴つた。

（こんな者に汚されたら、私は死んでしまひたい。死んでも貞操を守らねばならぬ）

と、覺悟すると、身體を石の樣にかたくした。

商業登記

●合資會社設立

一商號 合資會社新京相互物産商會
本店 新京特別市七馬路市營アパート百十八號
目的 日常必需品廉價賣買
設立年月日 昭和十年五月一日
代表社員ノ氏名 尾崎靜馬 高橋種次郎
社員ノ氏名住所出資ノ種類價格及責任
金六千圓 無限 尾崎靜馬 新京特別市六馬路二十五號
金六千圓 無限 高橋種次郎 新京特別市興安大路三百十號
金六千圓 有限 玉置甲三郎 新京特別市西五馬路六十號
金六千圓 有限 赤塚幸一 新京特別市豐樂路七百六號
金六千圓 有限 田中善平 新京特別市東四馬路
存立ノ時期 設立ノ日ヨリ二十箇年
右昭和十年五月六日登記

●合資會社設立

一商號 康德窯業合資會社
本店 新京特別市興安胡同二一〇號
目的 煉瓦製造販賣及之ニ附帶スル一切ノ業務
設立年月日 昭和十年五月一日
代表社員ノ氏名 久保田淳一郎
社員ノ氏名住所出資ノ種類價格及責任
金一萬圓 無限 久保田淳一郎 新京特別市新發屯崇智胡同四〇八
金一萬圓 有限 久保田完三 同所
金一萬圓 有限 鷹田源八 新京特別市興安胡同二一〇號
存立ノ時期 設立ノ日ヨリ二十箇年
右昭和十年五月七日登記

●商號新設

一商號 新京印刷所
營業ノ種類 印刷業及之ニ附帶スル一切ノ業務
營業場所 新京東五條通五番地
商號使用者ノ氏名住所
森出智平 新京東五條通五番地

●三菱商事株式會社變更

一昭和十年四月二十九日滿洲國新京中央通二十三番地ノ支店ヲ左ノ地ニ移住ス
滿洲國新京特別市大同大街三百一號
右昭和十年五月十日登記

●東洋拓殖株式會社變更（支店）

一左記社債總額の内一部償還に因り昭和十年四月二十日其社債總額左の如く變更す
第四十一回 社債總額金 一百八十萬九千圓
第四十九回 同 金百五十一萬六千圓
第五十五回 同 金三百十一萬五千圓
第六十一回 同 金二十七萬一千圓
第六十三回 同 金一百十二萬圓
第六十四回 同 金六十七萬一千圓
第六十七回 同 金七十五萬三千圓
第七十回 同 金三十六萬六千圓
第七十七回 同 金三百九萬一千圓
第七十八回 同 金一百一萬三千圓
第八十回 同 金一百十一萬圓
第八十一回 同 金六千八百圓
第八十三回 同 金三百二萬三千圓
第八十六回 同 金八十五萬七千圓
第八十八回 同 金四萬二千圓
第八十九回 同 金三萬九千四百圓
第九十七回 同 金百四十六萬一千圓
第九十九回 同 金三十三萬二千圓
第百回 同 金二萬八千圓
第百一回 同 金二萬七百圓
第百六回 同 金五十四萬九千圓
第百十回 同 金六萬九百圓

一第七十九回社債總額金三十四萬圓ノ全部ヲ同日償還ス
一第九十回社債總額金一萬八千四百圓ノ全部ヲ同日償還ス
一第百二回社債總額金二十一萬五千百圓ノ全部ヲ同日償還ス
一第八十二回社債登記事項中社債償還方法及期限ヲ昭和十年四月二十一日左ノ如ク變更ス
社債償還ノ方法及期限
昭和十年四月二十一日ヨリ昭和四十年三月一日迄毎年三月一日及九月一日ニ金百圓以上ヲ償還ス
一第百七回社債登記事項中社債ノ利率社債ノ償還方法及期限ヲ同日左ノ如ク變更ス
社債ノ利率 年三分九厘
社債ノ償還方法及期限
昭和十年四月二十一日ヨリ昭和四十年三月一日迄毎年二回三月一日及九月一日ニ元金五百圓以上ヲ償還ス
一第百九回社債登記事項中社債ノ利率社債ノ償還方法及期限ヲ左ノ如ク變更ス
社債ノ利率 年三分九厘
社債ノ償還方法及期限
昭和十年四月二十一日ヨリ昭和四十年三月一日迄毎年二回三月一日及九月一日ニ元金七百圓以上ヲ償還ス
一第百十回社債登記事項中社債償還方法及期限ヲ同日左ノ如ク變更ス
昭和十年四月二十一日ヨリ昭和四十年三月一日迄毎年二回三月一日及九月一日ニ元金四百圓以上ヲ償還ス
一第百十五回
社債總額 金三百八十九萬三千圓
各社債ノ金額 一百圓千圓
社債ノ利率 年三分九厘
社債償還ノ方法及期限
發行後毎年二回三月一日九月一日ニ毎回三萬四千圓以上ヲ償還シ昭和四十年三月一日迄ニ全額ヲ償還ス但シ本資金ニ依ル貸付金返濟高ガ前記償還高ヲ超過シタルトキハ其超過額モ同時ニ償還スルモノトス
各社債ニ付拂込ミタル金額全額
一第百十六回
社債總額 金六十五萬四千圓
各社債ノ金額 千圓
社債ノ利率 年三分九厘
社債ノ償還方法及期限
發行後毎年二回三月一日九月一日ニ毎回五千圓以上ヲ償還シ昭和四十年三月一日迄ニ全額ヲ償還ス但シ本資金ニ依ル貸付金返濟高ガ前記償還高ヲ超過シタルトキハ其超過額モ同時ニ償還スルモノトス
各社債ニ付拂込ミタル金額全額
一第百十七回
社債總額 金八千八百圓
各社債ノ金額 百圓
社債ノ利率 年四分
社債ノ償還方法及期限
發行後毎年二回三月一日九月一日ニ毎回百圓以上ヲ償還シ昭和四十年三月一日迄ニ全額ヲ償還ス但シ本資金ニ依ル貸付金返濟高カ前記償還高ヲ超過シタルトキハ其超過額モ同時ニ償還スルモノトス
各社債ニ付拂込ミタル金額全額
一第百十八回
社債總額 金一百七十八萬二千圓
各社債ノ金額 一萬圓千圓
社債ノ利率 年四分二厘
社債ノ償還方法及期限
發行後毎年二回三月一日九月一日ニ毎回一萬三千圓以上ヲ償還シ昭和四十年三月一日迄ニ全額ヲ償還ス但シ本資金ニ依ル貸付金返濟高カ前記償還高ヲ超過シタルトキハ其超過額モ同時ニ償還スルモノトス
各社債ニ付拂込ミタル金額全額
一第百十九回
社債總額 金三百一萬七千圓
各社債ノ金額 一萬圓一千圓
社債ノ利率 年四分五厘
社債ノ償還方法及期限
發行後毎年二回三月一日九月一日ニ毎回二萬一千圓以上ヲ償還シ昭和四十年三月一日迄ニ全額ヲ償還ス但シ本資金ニ依ル貸付金返濟高カ前記償還高ヲ超過シタルトキハ其ノ超過額モ同時ニ償還スルモノトス
各社債ニ付拂込ミタル金額全額
一第百十三回
社債總額 金二十七萬七千一百圓
各社債ノ金額 千圓百圓
社債ノ利率 年三分九厘
社債ノ償還方法及期限
昭和十年八月第一回ノ償還抽籤ヲ執行シ以後毎年二回二月八月抽籤ヲ爲シ毎回元金二千四百圓以上ヲ其ノ翌月一日ニ償還シ昭和四十年三月一日迄ニ全額ヲ償還ス
但シ本資金ニ依ル貸付金返濟高カ前記償還高ヲ超過ジタルトキハ其ノ超過額モ同時ニ償還シ又本債券ノ据置期間中ニ於テ本資金ニ依ル貸付金ノ全部又ハ一部ノ返濟アリタルトキハ最近ノ元利支拂期ニ於テ該返濟額相當額ノ償還ヲ爲スモノトス
各社債ニ付拂込ミタル金額全額
一第一百四十回
社債ノ總額 金十九萬五千圓
各社債ノ金額 千圓百圓
社債ノ利率 年四分
社債ノ償還方法及期限
昭和十五年八月第一回ノ償還抽籤ヲ執行シ以後毎年二回（二月八月）抽籤ヲ爲シ毎回元金三千圓以上ヲ其ノ翌月一日ニ償還シ昭和三十五年三月一日迄ニ全額ヲ償還ス但シ本資金ニ依ル貸付金返濟高カ前記償還高ヲ超過シタルトキハ其超過額モ同時ニ償還シ又本債券ノ据置期間中に於て本資金に依ル貸付金ノ全部又ハ一部ノ返濟アリタルトキハ最近ノ元利支拂期ニ於テ該返濟額相當額ノ償還ヲ爲スモノトス
各社債ニ付拂込ミタル金額全額

●開壽土地興業株式會社變更

一取締役代表取締役大熊宗平ハ昭和十年四月三十日退任シ
同日左記ノ者取締役ニ就任ス
清永武 京城府西小門町六十二番地
清水宗雄 京城府吉野町二丁目十八番地
一前同日左記ノ者取締役ニ就任ス
清水豐治 滿洲國新京特別市興安大路參〇二號
一前同日左記ノ者會社ヲ代表スヘキ取締役ニ就任ス
清水豐治
右昭和十年五月十三日登記
在新京日本帝國總領事館

滿洲銀行

優勝旗
印染一式
瀬戸口染五郎
電話五八〇九番
東一条橋詰（大本新行内）

高石齒科
新京曙町二の六

黒赤煉瓦
吉泰洋行
新京 工場 外壽子南沿街二二 王皮舖第十區
營業部 新京祝町五丁目二番地 電話（3）四九八七番

四博士責任剤 仁丹 ポケット必携
惡疫豫防に仁丹

土木建築材料
其他一般貨物の専用線
積卸保管に應じます
弊社専用線で土木建築材料並に一般貨物の積卸保管を引受各位の御便宜を計りますから精々御利用願ひます尚此の専用線は鐵道北石疊道路に面して雨天でも構内外の馬車自動車の出入が容易であります
新京住吉町四丁目四
滿洲製油株式會社
運送部電話 二六〇七番 三一五〇

靴 鞄
各種 高級品……豐富
大長洋行
新京永樂町一丁目（ダイヤ街）
電五五一三番

飲過ぎに はれやか
¥ .30 ¥ .50 ¥ 1.00 ¥ 2.00

軍隊用品 酒保用品 卸
在庫豐富
大連市三河町二十九番地
高木滿書堂
高木馬吉
電話長二一四三〇六
振替大連六三
此外文具類、雜貨等全部取揃へ有之候條多少に不拘御用命の程伏して願上候

食道楽 三条橋
梅ヶ枝町三丁目 電六九七五番

哈爾賓見物に
お食事は
日本趣味豐かな御座敷の
新市街義州街
助六食堂
お土產に
助六堂の御菓子
名物助六饅頭

鍼灸 マッサージ
あんま
中央大通一〇
博士堂療院
電六五九六

哈爾濱
松花ホテル
電五六四三番

朝!! ノーシン一服 それから 会社へ

新京出張所新設
新京老松町二丁目天野商店内
電話二九二五・二九六七
倍々御利用御援助の程奉懇願候
日本ペイント
大連・奉天・新京

蛔蟲豫防に
虫下しマクニン 最適
錠劑 ゼリー 糖衣錠

Gillette
不斷の進步―絶えざる向上！
最新の飛躍的進步は
青ヂレット 剃刃
により表象さる！
あらゆる工程を通じ、ヂレットの有する總ての最新式機能を擧げて造られた青ヂレット……實に科學粹の權化！
其の類なき剃り心地は、各位の御使用體驗に問はれよ！

到る處の一流雜貨店・化粧品店・時計店・百貨店・消費組合にて販賣
ヂレット安全剃刀會社全滿洲代理店
大連紀伊町百二十二

商標登錄
森永ドライミルク

商標登錄
森永ほうじ茶

彩も荒いが
味はよい

商標登錄
森永ミルクキャラメル